庸報

今日一大張半

內務總署登記政字第八一號
發行人 隋國權
發行所及印刷所 庸報社
天津興亞第一區須磨街三三號

報費 零售每份 七分
一月 一元七角
半年 九元七角
全年 十八元四角
（華中華南不在此限）
外埠及日本滿洲每月加郵費二角國外按郵制另加郵票代價不收批發章程函索即寄
電話 經理部 三·六八一 編輯部 三·六八二一四 發行部 三·三三九 廣告部 三·三三九六
電報掛號 庸字（一九六二）

陳特使一行抵東京
依次訪各省並首相官邸
卽將與諸首腦會見

【東京支社七日電】自我國參戰以來、友邦日本對我國之獨立自主之完成與大戰時體制之確立、供與種種援助、爲對此答謝、並與日本當局關於完遂戰爭諸問題、進行懇談而訪日之特派大使陳公博氏、帶同外交部上海辦事處長孫經甫、宣傳部參事黃善生、上海市政府秘書長林基等隨員、六日自南京出發、七日十五時二十五分、在谷外相、青木大東亞相等日本朝野要人多人出迎下、安抵東京云、

【東京七日中華社電】以本年一月九日國府參戰爲契機、國民政府乃宣明與日本同生共死之立場、誓傾中國之全力、完遂大東亞戰爭建設新中國、三月三十日復收回各地日租界及公使館區域之行政權、在完成百年宿望之前進體制下、慶迎國府還都三週年紀念、國民政府今爲對日本積極友好之支援措置表示謝意、並爲將中國建設大東亞新秩序之決意、向盟邦日本宣明起見、乃特派大使來日任命立法院長兼上海特別市長陳公博氏爲國民政府訪日特派大使、陳特派大使六日帶同孫外交部駐滬辦事處長、黃宣傳部參事、陳上海特別市參事、林立法院秘書等四名隨員、自南京出發、途中經過福岡、七日十五時二十五分、安抵東京車站、谷外相、青木大東亞相、堀外務次官、山本大東亞次官、富永陸軍次官、澤本海軍次官等以下官民多人、皆到站歡迎、陳特派大使預定在東京與東條首相以下政府首腦部及各方面要人會見、對日本之協助支援表示謝意、並表明中國完遂大東亞戰爭建設新秩序所具之決意、更對前者東條首相之訪寧、謹致答禮、陳特使此次訪問、如實將中日兩國之緊密關係充分表露、意義至爲深遠、前者東條首相訪寧後、復訪問新京、其間緬甸行政長官巴莫亦親自訪問、今新生中國之陳特派大使又來日答禮、因此邁進完遂大東亞戰爭之共榮圈紐帶、今後益將鞏固云、

【東京七日中華社電】中華民國對英美宣戰以來、對交還租界日本給與之絕大援助、表示謝意而來訪之國民政府訪日特派大使陳公博、路經福岡、七日十五時二十五分、乘車達東京車站入京、稍事休息於帝國飯店後、依次訪問陸軍省、海軍省、外相官邸、大東亞省、更於首相官邸訪問東條首相致寒暄、夜間并出席中國大使館主辦之晚餐會云云、

盡全力精誠合作
堅固決心並肩作戰
陳特使抵東京談話

【東京七日中華社電】陳特派大使、於七日下午抵京、關於此次之來訪發表談話如左、回顧三年前、國府還都時、鄙人曾受命參加貴國之答禮、當時受日本朝野熱意之招待、實沒齒不忘、當茲中日兩國由同甘共苦之精神、更進而移於兩國實踐同生共死之際、鄙人再奉國府之命訪問貴國、實甚光榮、自貴國於前年十二月八日領導全東亞展開大東亞戰爭以來、攻無不取、戰無不勝、凡東亞民族無一不感激與興奮者、按中國自受英美帝國主義壓迫以來、東縛於不平等條約下、已達百年、今東亞各民族同時解放之東亞國民正盡力追隨貴國之後、而求自國之解放、與東亞民族之解放、因之汪主席於貴國開始大東亞戰爭同時、立即發表同甘共苦之聲明、現在復實行參戰、更誓同生共死、蓋國府還都同時汪主席與國府同志、對中日和平與、調整中日關係與、頗不滿足、按中日兩國係以圖謀大東亞之安全之大任爲最高理想、最高目的、且日本在中國發表參戰、是日曾表明協助中國解放熱誠援助中國獨立之決意、關於此點實我國人的言語所不能形容者、無一不抱感謝之念、更願捧呈人力與物力、而與貴國在前線或後方協力、鄙人所欲向貴國朝野表示者、乃中國此次毅然參戰、誠道義與良心所使、然亦即因貴國之熱情、與友誼所激勵者也、故中國決不以參戰之空名認爲滿足、雖疲弊之餘、所願亦將盡人力與物力之一切爲大東亞戰爭而克盡全力也、是以貴國攜手併進並肩而作戰、不論若何之犧牲亦不辭、按今日中日兩國之所能誠心合作者、不外因當時兩國有志之士之鬥爭與抱負而成功、回憶國民政府在未還都前、咸不信兩國可眞誠合作、迨至國府還都後、猶有人不信兩國竟有今日之眞誠合作、然兩國皆具有堅固之決心邁進、並不屈不撓努力之結果、遂得到如今日之好結果也、當此端賴兩國當局之遠大見解、與夫崇高之理想、並賴兩國民之協力合作所致、誠不勝感謝之至也、如今中日兩國非惟眞誠之朋友、抑且如手足之兄弟、諺有云不經艱難非足談友誼、不歷辛苦那能發生死之交、此次鄙人來訪貴國、誠感無量者也、

蘇州軍管物件 一八九件交還

【蘇州七日中華社電】中國事變勃發以來、由蘇州憲兵隊接收保管之軍管理物件之一部計一百八十九件、近日因必要之準備業已完了、乃決定正式交還國民政府、定於九日十三時、在蘇州憲兵隊本部於中日關係當局者參加下舉行交還式云、

申謝日朝野支援
陳特使答訪成果堪期待

【南京七日中華社電】國民政府根據三十一日行政院會議決定、爲對此次中國參戰機會隨中日關係新展開、友邦日本與國府之自主發展之絕大援助、表示謝意、同時親自視察戰時下日本之實情以資國府今後遂行戰時政策爲目的、派立法院長兼上海特別市長陳公博氏、爲訪日特派大使、正式訪問日本、陳公博氏爲特派大使之訪日、爲去年五月褚外交部長訪問日本以來之第二次、國府自參戰以來、即與日本立於同生共死之關係、以此爲機會、國府爲具備與日本相提携向大東亞戰爭邁進之實力、亘軍事、政治、經濟各部門、節節整備戰時體制、日本亦爲支援國府之自主的發展節節實施具體方策、使國府朝野感奮達於極點、就中在國府還都三週年時、日本專管租界、實施之交還北京公使館區域、及交還等、爲中國外交史上永遠可記錄之光輝事實、國府上下對在諸國之先對中國獨立與以強大援助之日本政府、無限感謝、同時以還都三週年之感激、爲向高度自主的發展躍進、示出積極的熱意、陳公博氏之此次訪日、係傳達對戰友國日本朝野中國之無限感謝、同時關於中日遂行共同戰爭、與政府要人開誠懇談、並視察日本高度戰時體制、以作國府今後戰爭體制確立之基礎、得與日本朝野親切接觸之機會、使對遂行戰爭兩國協力關係、飛躍增進、自不待言、想像更使參戰下中國自主的發展、更進一步伸張、陳特派大使此次之訪日成果、有極大期待云、

晉日軍討伐戰果

【太原七日中華社電】對蔣共兩軍敢行不斷肅正戰之日軍山西省管內〇〇部隊、三月中之綜合戰果如左、交戰敵兵力三萬二千二百三十八、敵遺棄屍體千六百四十七、捕虜七百十、擄獲品輕機二五、同彈千二百六十八、迫擊砲一、步槍四百八十七、同彈二萬五千五百十四、手榴彈千三百三十六、手槍九十、擲彈筒一、自動步槍十五、及其他多數云云、

敵空軍司令官 喬治開尼等返澳

【里斯本七日中華社電】里斯本來電、出席華盛頓反樞軸太平洋軍事會議之西南太平洋反樞軸空軍司令官將兵喬治開尼等三名七日歸還、

鮑文樾任總參謀長
最高國防會議決定軍委會人事

【南京七日中華社電】國民政府在七日之最高國防會議中、因軍事委員會總參謀長劉郁芬上將逝去、已決定如下之人事、

陸軍部長 上將鮑文樾 任總參謀長

編練總監 上將葉蓬 任陸軍部長

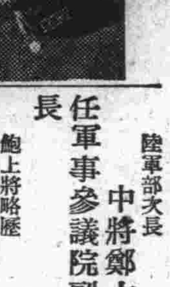

軍事委員會總務廳長 中將黃自強 任編練總監

參謀次長 中將項致莊 任軍事委員會總務廳長

陸軍部次長 中將鄭大章 任軍事參議院副院長

鮑上將略歷

新總參謀長鮑文樾上將、北京人、本年五十一歲、保定軍官學校畢業後、歷任第三及第四方面軍參謀長、民國二十五年被任爲上將、三十一年七月、隨國府中央軍事機構之改革、就任軍事委員會陸軍部長兼中央政治委員以至今日云、

遍炸敵軍事要據
殲蔣軍萬三千餘
二月日中國派遣軍戰果

（南京七日中華社電）中國派遣軍報道部、四月七日發表、二月中之中國派遣軍綜合戰果如左（但自二月中旬開始之蘇淮方面及洞庭湖方面之已發表之戰果、未含在內）

一、交戰次數二·〇九三、交戰兵力二六七·三一九、重慶軍戰死者一三·八三三、俘虜及歸順八·八三一、重要戰利品爲野山砲（只砲身）五、迫擊砲七、重輕機槍二二八、步槍七·五〇〇、手槍一·二一六、洋砲二·六四八、各種子彈二九一·〇〇〇、其他刺刀、刀、通信器材等甚多、

二、日方損害、戰死二八五、

二月中在華日陸軍航空部隊活躍狀況（在下表以外、偵察及地上部隊之協力等、不勝枚擧、故省略其地點）

一日 在清遠附近炸碎敵兵約三百名、
五日 轟炸渦陽軍事設施、使之燃燒、
七日 轟毀安康飛機場滑走路、
七日並在巴東、三等坪並使百噸級一燃燒、擊沉大型舟艇一、舟艇一、
八日 轟毀漢中飛機場滑走路、
八日 轟炸桂林軍事設施、車站、使之燃燒、
八日 轟毀衡陽飛機場滑走路附屬建築物、
八日 轟炸桂林飛機場物資積存所、其他軍事設施、使之燃燒、
八日 在三等坪、巴東大破一千噸級、三百噸級船舶各一、擊沉民船二、大破四、大破三百噸級船舶三、
八日 轟炸鮑家村、浮上站敵百四十四師司令部、敵五十一軍司令部、
九日 轟炸盧市飛機場附屬建築物、使之燃燒、
九日 轟炸桂林飛機場滑走路附屬建物、使之燃燒、
九日 炸毀柳州飛機場飛機庫並炸市外南北兩站、使之燃燒、破壞車頭六輛、
九日 轟炸貴州飛機場軍事施設使其燃燒、
十日 炸破大平部落要衝、
十一日 炸破桂林機場滑走路、
十二日 轟佛岡兵營使之發火燃燒、
十二日 轟炸清遠軍事施設二處發火、
十二日 炸破四會軍事施設、
十二日 轟炸肇慶敵六十四軍司令部及軍需品倉庫、使其發火、
十二日 擊沉巴東舟艇五隻、大破十隻、
十五日 炸破南寧滑走路及飛機庫、
十六日 轟炸茂名、廉州城月、廉江市外軍事施設、並使城月兵營發火、
十七日 炸破廉州軍事施設
十八日 轟炸茂名軍事施設兵營十一所發火、
十九日 轟炸廉江軍事施設三處發火、
二十日 轟炸南寧滑走路及附屬建築物、
二十日 轟炸化縣、大井墟敵三十八師司令部軍事施設、
二十日 擊沉藕池口舟艇大小約四十隻、
二十一日 炸破陽江軍事施設、
二十二日 轟炸柳江滑走路至不能使用、
二十二日 擊沉石首舟艇約二十隻、
二十三日 炸破安康飛機場滑走路及飛機庫、
二十三日 轟炸陽江軍事施設、三所發火、
二十三日 擊沉藕池口舟艇二十隻及大破大型舟艇一隻
二十四日 爆破梁山飛機場及附屬建築物、
二十四日 擊落萬縣敵P43型機一架、中破大型船舶一隻、擊沉小型舟艇十隻、
二十四日 轟炸遂溪、化縣茂名、梅麓、陽江、電白等軍事施設發火、
二十五日 爆破電白軍事施設、
二十五日 擊沉新河口舟艇約二十隻、
二十七日 實施攻擊桂林、柳州、道縣、零陵各飛機場并擊破地上P四十型機一架
二十七日 轟炸化縣軍事施設一處發火、
二十七日 爆破廉江軍事施設之大部分、
二十八日 擊沉石首舟艇約二十隻、
同日 擊沉藕池口舟艇約百隻、

△註 出動累積機數二·三二〇架（偵察及地上部隊協力包含在內）佐右表進攻作戰出動累積機數爲五八三架

△主要戰果 擊落P43型一架、擊破P40型一架、大破大型船舶二隻、中型船舶四隻、擊沉大小型舟艇二五八隻、大破大小型舟艇一六隻云、

褒揚國府要人功績
日天皇贈與勳章
陳院長等三氏均受賞

【東京七日中華社電】日本天皇陛下對今次來日之陳公博特派大使、褚民誼外交部長、周佛海行政院副院長、爲褒揚諸氏對日華親善關係所樹立之功績前擬贈與勳章七日賞勳局發表如左、

中華民國國民政府立法院長 陳公博
仝 外交部長 褚民誼
仝 行政院副院長兼財政部長 周佛海
各贈與勳一等旭日大綬章

猛炸吉大港英陣地

【里斯本六日中華社電】新德里來電、據英印軍司令部發表稱、日本航空部隊、五日又對吉大港之英軍陣地加以猛烈之爆擊云、

【君士坦丁堡六日中華社電】據新德里來電稱、反樞軸印度派遣軍司令部、關於日本空軍轟炸東印度事、三日發表如次、

一、日空軍三日攻擊孟加拉州之芬尼、英空軍哈利根型戰鬥機一架被擊墜、

一、日空軍二日轟炸蒙德拉英軍陣地、英軍飽受創傷、

對應華中商業統制強化
華北刷新貿易機構
貿聯更名華北交易統制總會

華北貿易總聯合會、內部機構之整備、外部統制團體組合等之聯繫、節節向其統制機能之擴充邁進、爲對應在中日新情勢之展開、全國商業統制總會之設立等、在貿聯會議室中、舉行第三次定時總會、通過變更名稱即將華北貿易組合總聯合會改爲華北交易統制總會之件、增加中國人役員職員之件、在青島、天津設置支部之件等、別項六議案、將向關係方面經請許可、出席者 大使館方面有菅波經濟部長、川上商工課長、杉山技師、貿聯方面有森岡會長、大原務理事、各理事、關係者以及傘下三十一團體代表者旁聽者 有實業總署工商局長黃孝年、

議案 第一、關於變更章程案、

第二、關於民國三十二年度事業計劃案、

第三、關於民國三十二年度歲入歲出預算案、

第四、關於民國三十二年度決定本會會費賦課額及徵收方法案、

第五、關於役員解任及選任案、

第六、關於變更統制規定案

即由第一議案討議通過變更名稱、及增加中國人役員之件、由第五議案、通過天津板根理事辭職之後任由田邊政次郎氏就、劉靜山理事辭職由屈秀章理事就任、又以法人格爲中國法人之事在此次總會中並未提案、在菅波經濟部長訓話中有「如能委於中國方面、極爲委於中國方面、與華中之國內交易自不待言、即對日對滿交易、關於中國方面可處理之物資、應積極的在中國方面組合、擴張道路」表示大使館當局之意志、在森岡會長談話中、鑑於亦有同樣意向、中國法人持有法人格之事、可推測其必然情勢、而在天津其他地區、即或將來設定、業已具有組織機構、正發揮其統制機能之貿聯、作爲其實行機關、作爲華中之對應全國商業統制會之華北交易統制團體而存續、其統制機能益行強化、爲當然之歸趨云、

美水上機母艦 馬庫玆蘭特逃亡經過

【布宜諾斯艾利斯六日中華社電】華盛頓來電、二月十三日美國週刊星期晚報登載美國水上機母艦馬庫玆蘭特號（一〇九〇噸）昨年十月於南太平洋受日航空部隊猛炸艦尾蒙極大損害經緯如左、馬庫玆蘭特號、在日軍攻擊眞珠灣直前、即向爪哇出航、其後昨年七月、救助爲日海軍擊沉之荷蘭貨物船生存者八十八名、八月二日搭載水上機六架、担任索羅門羣島水域之哨戒、其中水上機一架、爲日軍擊墜、搭乘員被救助、八月七日該艦掩護美軍於加達爾卡那島上陸、十月十五日該艦於加達爾卡那島倫加岬、正裝運汽油上陸之際、爲日航空部隊前後八次轟炸、艦尾蒙受極大損害

剿共委會組織大綱
情報局發表卽日施行

華北政務委員會、於四月二日將從來之防共委員會發展的解消、而從新組織剿共委員會、集結華北軍官民之總力爲由華北將共產軍、一掃清掃之日已在目前、華北之建設亦卽新中國建設之原動力、故該會未來之發展實堪期待、其各級組織大綱四月七日情報局發表如左、

第一章 通則

第一條、華北政務委員會爲集合華北方面政軍會民之總力、研討決定剿共方策並與關係方面取得密切聯絡協以發揮協力精神、積極剿滅共產、特於管轄區域內設立各級剿共委員會、

第二條、華北剿共委員會附設於華北政務委員會、爲各級剿共委員會之最高機關、對於華北所有剿共事務之推進、負指導監督之責、各省及特別市剿共委員會、附設於省或特別市公署、道及縣市剿共委員會、附設於道或縣市公署均受直接上級剿共委員會之指揮對於所屬下級剿共委員會會務之推進負指導監督之責、各鄉村鎮剿共委員會、附設於鄉村鎮公所、爲剿共委員會之最下層組織受縣市剿共委員會之指揮、從事協力剿共工作、

第三條、各級剿共委員會、關於剿共之實際工作、應按事務之性質、由各該級主管機關担當實施、

第四條、各級剿共委員會、因處理會務所需之經費、由華北政務委員會統籌、其因實施前條事務所需之費用、由各該主管機關自行負担、不得假借任何名義、向地方民衆徵收、

第二章 總會之組織

第五條、總會委員之設置如左、

一、委員長一人、由華北政務委員會委員長兼任、綜理本會一切事務、

二、委員若干人、除華北政務委員會常務委員、政務廳廳長、及新民會正副會長爲當然委員外、餘由華北政務委員會委員長延聘或選派適當之人充任之、

三、常務委員五人由華北政務委員會兼內務治安兩總署督辦之委員、政務廳廳長、及新民會正副會長兼任、輔佐委員長處理會務、

第六條、總會設左列各處、分科辦理本會事務、

一、總務處、設文書、會計、庶務、交際四科、

二、企劃處、設政務、軍務、會務、經濟四科、

三、傳報處、設宣傳、情報、調查三科、

第七條、總會設處長三人、科長十一人、科員助理員各三十人、僱員若干人、分配各處科辦理主管事務、

第八條、總會設事務主任一人、承委員長及常務委員之命、指導並監督各處、處理會務、

第九條、總會設秘書三人至五人、以一人爲主任秘書、承委員長及常務委員之命、辦理機要會議及其他交辦事務、

第十條、總會因事務之必要、得聘任顧問及參議各若干人藉備諮詢及辦理聯絡事務、

第三章 各省及特別市會之組織

第十一條、各省及特別市會委員之設置如左、

一、主任委員一人、由省長或特別市長兼任、綜理各該會一切事務、

二、委員若干人、除在省由省公署秘書長、各廳廳長、宣傳處處長駐省會之治安軍司令或團長、及新民會事務部部長、在特別市由特別市公署秘書長、各局局長、及新民會事務部部長爲當然委員外、餘由主任委員呈請總會委員長延聘或選派適當之人充任之、

三、常務委員若干人、在省由省公署秘書長、民政、警務兩廳廳長、駐省會之治安軍司令或團長及新民會事務部部長兼任、在特別市由特別市公署秘書長、社會、警察兩局局長、及新民會事務部部長兼任、輔佐主任委員處理各該會事務、

第十二條、各省及特別市會設左列各科、分股辦理各該會事務、

一、總務科、設文書、會計、庶務、交際四股、

二、企劃科、設政務、軍務、會務、經濟四股、

三、傳報科、設宣傳、情報、調查三股、

第十三條、各省及特別市會設科長三人、股長十一人、股員助理員僱員各若干人、分配各科股辦理主管事務、

第十四條、各省及特別市會設事務主任一人、承主任委員及常務委員之命、指導並監督各科處理會務、

第十五條、各省及特別市會設秘書二人、承主任委員及常務委員之命、辦理機要會議及其他交辦事務、

第四章、各道縣市會之組織

第十六條、各道縣市會委員之設置如左、

一、主任委員一人、在道由道尹、在縣由縣知事、在市由市長兼任、綜理各該會一切事務、但該道、縣、市駐有治安軍、其長官官階較高時、應以該軍事長官兼任主任委員、

二、委員若干人、在道由道公署薦任秘書、各科科長、當地軍事長官及新民會事務部部長兼任、在縣由縣公署資深秘書、各科科長、警察所所長、當地軍事長官、及新民會事務部部長兼任、在市由市公署資深秘書各局局長當地軍事長官及新民會事務部部長兼任、但主任委員於認爲必要時、得呈請上級委員會主任委員增派之、

三、常務委員三人、由主任委員就委員中遴選、呈請上級委會主任委員派充、但新民會事務部部長爲當然常務委員、

第十七條、各道縣市會設左列各股分別辦理會務、

一、事務股、辦理文書、企劃、會計、庶務等事務、

二、聯絡股、辦理交際、宣傳、情報、調查等事務、

第十八條、各道縣市會不設股長設事務主任一人、承主任委員及常務委員之命、處理兩股事務、每股設股員二人或三人、雇員四人至六人、承事務主任之命、辦理各該股主管事務、

第五章 各鄉村鎮會之組織

第十九條、各鄉村鎮會委員之設置如左、

一、主任委員一人由鄉村鎮長兼任綜理各該會一切事務但該鄉村鎮地方、如駐有治安軍、應以該駐軍長官兼任主任委員、如駐有警察分所分駐所或派出所、應以該警察分所所長或警官兼任主任委員、

二、委員若干人由未兼任主任委員之鄉村鎮長、聯保主任、保長兼任、其不足一保之村、並得由甲長兼任、主任委員於認爲必要時、亦得呈請上級委員會主任委員增派之

第二十條、各鄉村鎮會、得僱用調查員二人至四人、辦理偵察防諜、情報、聯絡、等事務、書記二人至四人、辦理文書、繕校、及其他事務、

第六章、聯絡事項

第二十一條、各級剿共委員會、關於剿共事務、應隨時隨地、與關係方面爲緊密切實之聯絡、並由左列部分人員負聯絡專責、

一、總會 傳報處、

二、各省及特別市會 傳報科、

三、各道縣市會 聯絡股、

第七章 附則

第二十二條、各級剿共委員會會議規則及辦事細則另定之、

第二十三條、華北防共委員會及其類似之機關、於剿共委員會成立之日均撤銷之、

第二十四條、本組織大綱自公佈之日施行、

華北建設展覽會暫停一日

不老長生
阿利砂仁 ORYZANIN
三共 SANKYO
本劑係鈴木梅太郎博士發見乃爲維他命B之世界的始祖也、對其製造、皆經嚴密的生物學的試驗、業以效力之一定爲主旨、故本劑與他物力比較如今爲維他命B劑中之標準品於其缺乏症治療上、得收絕大實用也。
（主治）對治腳氣病、浮腫、消化不良、神經痛、疲勞等、可奏偉效。
三共株式會社 本社 東京市日本橋區室町 天津支店 天津西宮島街一ノ五

南豐保險股份有限公司啓事
謹擇於四月九日（星期五）爲敝天津分公司開幕之期恭請 光敎 南豐保險股份有限公司謹啓
董事長 張嘉辰 常務董事 趙晉卿 楊潤鈞 于華符
總公司 總經理 楊潤鈞 協理 張嘉辰 柴曼生 副經理 許良顯 張緒詁 俞俊發 襄理 夏企禹 華國楝
天津分公司經理 高培慶 副經理 張鵬程 張總宗 襄理 黃元杰 劉華堂
總公司上海博物院路一二八號 天津分公司法租界三十號路四十六號 第一辦事處 估衣街萬聚恆內
辦事處 濟南商埠緯四路泰生東內 青島山東路泰生東內 烟台北大街泰生東內

北戴河避暑樓房廉價招租
坐落北戴河東山有樓房數處寢食等項設備俱全對於旅館及私人避暑住宅均甚適宜接洽處天津興亞第二區伍號路濟安大樓濟安房地產公司電話3·3532 3·0200

律師周玉城 辯護士大木幹一 律師劉榮 受任天津盛錫福帽莊暨經理劉錫三常年律師通告
茲據右開當事人稱本號在天津開設卅餘年專製四季帽子等品爲營業北京濟南上海南京漢口等設有分銷處發行所專售天津總廠出品四季帽子等語經本辯護士律師等查明該號經營實業信譽昭彰如有不法侵害當事人財產名譽者本辯護士律師等負盡保護之責合亟通告 劉律師事務所法租界廿一號路渤海大樓二百號電話三三〇二〇 周律師事務所法租界八號路一六五號電話三三三〇二 大木辯護士事務所西門內大街鴨子王胡同七號

天勝永顏料莊改組聲明
啓者敝號向由連德堂清秀堂廣義堂義善堂長有堂等合資經營今因長有堂廣義堂義善堂以上各股東不願繼續營業撤清股本以及紅利厚成脫離股東關係嗣後該號歸由連德堂清秀堂合資經理所有欠內欠外由連德堂清秀堂各股東負責清理並將來營業盈虧概與退股之各股東無關除立分驗各執一紙外凡關本號以往應聲作保限於三日內前來本號聲明否則作爲無效特此聲明 連德堂清秀堂啓

律師朱道孔 李洪獄 夏彥藻 代劉恩德堂 孟興德堂 聲明解散合夥關係
據上開委託人稱興元德總分各號原係劉孟兩家合夥營業茲因不願繼續作同意析夥所有本埠外埠各號營業以及房地各產均經平均分析各自經營管業立有約據除房地細目載明約據不再贅述外兩家所分之營業計劉恩德堂分得（一）天津糧店前街興元德老號（二）興隆街興元德厚記（三）河北大街興元德義記（四）保定盛德及義記工廠保通烟行西安保通磁莊孟興德堂分得（一）河北西窰窪興元德北棧（二）東新街興成德（三）通州興隆德（四）北京崇外興隆德及便門興隆德兩家分得之營業除興元德北棧應將北棧二字删去加孟記二字以示區別外均得沿用原來字號自力經營盈餘虧累互無關涉又劉孟兩家對於所分得之商號均有商號專用權此後雙方無論本埠外埠一切權益關係應各按析夥約據各自負責誠恐外間不明眞象請代登報聲明等語合代聲明如右

律師毛裕恩代天津永盛公織染工廠資東務本堂喬聲明
茲據右當事人聲稱前以務本堂喬名義與同義堂喬興業堂劉等合資在天津西北城角張家大門經營永盛公織染工廠並在上海設立分號現因股東意見不一不願合作已於本年國曆二月二十五日眼同中友分撥清楚興業堂劉撤出股本以後天津字號機器傢俱底歸務本堂喬同州獨有自東自掌以前經理喬同州解職出號上海字號機器傢俱底歸同義堂喬同州獨有上海永盛公各營業盈虧兩不相干以前欠內欠外均已結清併無短欠股東合同對外担保聲明作廢一律無效請代登報聲明等語特代聲明俾便週知 事務所興亞第二區十七號路寶華里五號電話借三〇二一〇

周玉城律師代王光庭君德耀德泰脫離關係聲明啓事
茲據王光庭君稱養子德耀德泰業與鄙人脫離養親養子關係等伊在外一切行爲不端初尚冀其有以自新故不惜百般訓誨詎知終難挽救且鄙人年力衰頹益復無法管束請代聲明德耀德泰在外一切行動概與鄙人無干等情委託前來合代聲明如右

宗正法律會計聯合事務所律師李洪獄受任謙益印務局常年法律顧問並代聲明更換股東啓事
茲受任謙益印務局聘爲常年法律顧問嗣後上開商號及總經理劉志雲經理于範江君二人應享一切法益由本律師負責保障再據劉志雲君聲稱本號已經改組完了原有股東多半更換另立新合同舊合同概作無效等語據此並代聲明

律師宋漢雲代璩王氏對璩華甫等出售小站地畝聲明
茲據上開當事人委稱小站崔家窪野狐窪等地數十頃係璩姓六門共有產業內中有一部爲璩華甫等隱匿收益多年近且膽敢私自盜賣希圖朋比分肥氏遠住津門現方查覺璩華甫等實有共同欺詐侵占情形除將依法追究外特委託貴律師代爲聲明上項地畝之出售非經氏之同意不能生效等情前來合代聲明如右 聯合法律事務所法租界壽德大樓電話三局二三七四號

律師武滄遷 朱道孔 趙師善 代大德亨公記聲明置產
查華鳳榮所有坐落第一分局城內龍亭街十三號房地一處計大小磚灰房七間單棚一座連同地基已賣與大德亨公記爲業有對此項房地主張權利者請自登報日起三日內逕向賣主交涉逾期縱有異議新業主概不負責茲受買主委託特代聲明

律師韓金瀛代耕硯堂張鴻一承兌蚨泰號呢絨莊聲明
據上開委託人聲稱敝前與俊德堂焦文興堂李合資在本市北門內同和里六號經營蚨泰號呢絨莊因營業不振不欲繼續進行經中友說合自即日起將號內所有傢俱舖底及一切權義全部讓歸敝人承兌嗣後蚨泰號加添公記以示區別將來經營盈虧概與俊德堂焦文興堂李無干除另立字據外請代登報聲明等情前來合代聲明 辦事處大胡同全記紙莊樓上

律師朱道孔代曹士驥君緊要聲明
據上開委託人稱士驥前爲謀家屬生活安定並能獨立生存起見曾就現有財產實行分授子繼祖女繼徵應得之份均已先後發領毫無瓜葛而繼祖分產之後依據約定應離家另居自立門戶一切活動責有攸歸要與士驥夫婦及其他家屬均無關涉誠恐外間不明眞象請代登報聲明等語特代聲明望各界注意

頌揚韓村玉芝徐大隊長施賑德政
永邑第八九十區一帶近年頻遭水旱年歲饑饉百姓無以爲炊哀鴻遍野災庶顚沛流離樹皮草子剝掃一空奇災浩劫前所未有際茲嗷嗷待哺奄奄一息之頃幸蒙徐大隊長俯念瘡痍頓生惻隱之心慨解義囊特行施賑垂救災黎得慶更生拯救大德恩同再造民等蒙麻受惠無以爲報謹登報端藉揚盛德 河北永清縣第八九十區全體民衆恭頌

宏興工廠聲明
本號經理劉文圃於本年三月卅一號脫離宏興另組新號前在號中經手一切賬目欠內欠外及財力等股均已提算清楚以先應聲作保以及川換來往賬目限三日內來號核對過期概不負責宏興工廠原字號仍歸趙子華繼續營業嗣後宏興盈虧不與劉文圃相干特此聲明

律師趙士祿代王子和等撤出天勝永股東聲明
頃據廣義堂王子和義善堂代表馮毓茂聲明於民國廿九年三月廿三日與連德堂武長有堂趙清秀堂溫等合組天勝永油漆顏料店今因股東意見不合經中友徵得各股東同意認可廣義堂王義善堂馮將股本及應得利益如數撤出自後與天勝永脫離一切關係將來該號生意盈虧及一切利害關係均與廣義堂王義善堂馮無干等語除立分約外囑代登報聲明前來特代聲明 事務所河北二馬路二宜里三號

律師孫學曾代表大恆號國布莊股東解夥聲明
查本市北門內戶部街大恆號國布莊係愼照秀堂鳴善堂聚善堂景廷林堂三義堂五股於民國廿九年三月五日合資所設開業以來有贏無虧茲以上開合夥人不願繼續經營業於本年四月六日同中將歷年得利結至舊歷三十一年年終結算清楚連同原本提出即將原立合同及號章等一體作廢本號之傢俱舖底等由各合夥人讓與經理于蘭田於大恆號添加榮記字樣由其個人經營與享受凡前大恆號之對內對外一切權義及大恆號榮記此後之一切權義及其營業贏虧概由于蘭田個人負責與各合夥人完全無涉除立有解夥讓受字據外應行登報聲明茲據上開各關係人委爲聲明前來合代通告如上

明威堂黃啓事
合族公有祖塋墳地坐落楊柳青河南名黃家大地近據看地人尹永和來述有人到地勘丈云爲自給耕種並請示合族如何辦理茲經合族會議決定無論族中何人永久不准分割典賣私有及一人租種既經議決合亟登報聲明 合族人公啓

律師籍孝箴代紀化廷置產聲明
據紀化廷君聲稱茲有王子齡君代表裒文珍將所有坐落本市南關東街五十號東院內一部房屋計三十餘間連同地基賣與鄙人名下爲業現已交付定金如有對該房地主張權利或異議者希於本月十四日以前向貴事務所書面通知逾期即正式立契買主不負任何責任請代聲明等語合代聲明如右 事務所興亞二區四十五號路世界里四十四號電三一〇七二

律師金振西受任劉振濤字安瀾法律顧問通告
茲經上開委託人聘爲法律顧問所有委託人財產名譽一切法益本律師負保障之責特此通告

大北飯店出讓
本飯店因各股東無意繼續經營情願全盤出兌有意接兌者請向特二區瑞安街本店總經理程純一君面洽 電話四局一四五九

聲明
今有徐永泉徐王氏同子鳳林將自置灰磚房地基一段坐落大舞台東九恆北里門牌五號經中友說妥賣與集達號謝星垣楊傑臣名下爲業成契交價特此登報三日若有外方對此項房地有糾葛權利者請在登報三日內來業主處接洽否則過期正式成契概不負責 置業主集達號謝星垣楊傑臣同啓 售業主徐永泉徐王氏同子鳳林

聘女書記
某大公司擬聘女書記數名須略通英語品貌端正如欲應徵請附最近照片及履歷函法租界29號路新中國廣告社一號信箱轉

遺失聲明
逕啓者敝號同人由楊村來津途中不愼將大亨銀號第二七六號來往摺遺失除在向該號掛失另補新摺外特再登報聲明俟後無論落於何人之手概作無效特此聲明 楊村會成號啓

聲明作廢
茲敝號同人不愼將萬慶成鴻記支票一只計國幣一萬元正又錦全昌支票豐銀號第六二一二九號支票一只計國幣三千元支德祥銀號第零四八七四號支票一只計國幣五千元均已遺失除由原開支票人向各該銀號掛失外特再登報聲明前項支票無論落於華洋人手概行作廢此佈 天津元豐銀號啓

大倉庫招租
二三樓建築堅固備有室內滅火機座落興亞二區第九號路廿號交通便利有意者請至敝處面洽

聲明
永豐號元記聲明 茲有本號同人李仲三君另有高就於四月一日解職出號並攜去居住證一份計一分局廿保五甲十牌第6500日後該君在外一切均與本號無關特此聲明

遺失聲明
三月八日在[illegible]

社論

陳特使訪日答禮

溯自我國府還都以還，至今已三閱春秋，在此期間內，國是由混沌之局面而見澄清，對外則獲得東西洋各列強承認，國際地位日見增高，對內則致力建設，俞正思想，力行清鄉工作，剿滅蔣共，而期使國家備具現代國家之實，但國府還都於兵戈未棄，戰火猶燃之際，而得能突飛猛晉，有今日之治績者，無一非友邦日本之賜予也。

因是，國府為盡東亞一員之職責，為酬答友邦協助復興之盛意，為爭求中國之獨立自由，為綿延黃帝子孫之生命於萬世，乃毅然於今年一月九日布告對英美宣戰，爭脫桎梏，擧世震驚，宣戰後國府秣兵厲馬，積極協助日軍作戰。友邦為答謝我國之協助熱意，東條首相乃親訪南京，與國府首腦商談遂行戰爭之方策，並致謝忱，對此，吾人尤應感激也。

今國府為謹答東條首相訪寧之熱忱，並對友邦之援助捧呈謝意，且視察日本國內之實情，藉為借鏡起見，乃基於上月三十一日行政院會議之決議，任立法院長兼上海特別市長陳公博氏為訪日特派大使。陳特使已於六日偕同隨員安抵東京，蒙友邦朝野熱烈歡迎，中日之紐帶關係，因此當更將緊密也。

參戰後國府特派大員訪日，今係首次，當此全東亞與暴敵決戰之秋，今次訪日當又與歷次之國府要人訪日意義迥異。

當大東亞戰爭勃發之初，汪主席宣言與日本同甘共苦，在友邦日本援助之下，着手在軍事，政治，經濟，文化各部門確立參戰體制，日本基於全東亞必須團結一致共滅公敵之信念，時時不惜忍受莫大不便支付莫大犧牲，扶掖國府生長，時勢所趨吾人固知國府必然參加大東亞戰爭，同時日本亦必贊同中國參加大東亞戰爭也，果然國府待參戰體制鞏固後，乃毅然決然宣言與日本同生共死，賭民族之興亡參加聖戰，參戰後，日本為酬答我國之盛意，乃與國府締結協定，規定交還日本在華專管租界撤廢治外法權，租界之交還，已於國民政府還都三週年紀念日時，見諸實行，當國府未還都時，世人咸不信中日能真誠合作，還都後，世人復不信中日能合作到底，甚至能有今日之成績，但事實勝過雄辯，中日是否能真誠合作到底，觀今日之中日關係，即為證，中日之親善今日之成績，係因中日兩國交之決意，雙方互勉互勵，挺進努力，方始獲得者，同時中日兩國當局者之懷有超遠見識，中日兩國國民之抱有崇高理想，而上下一心，共同前進，亦係其主因，今後中日兩國之關係不僅係同甘苦之盟邦戰友，並且係共生死之手足同胞，諺云「不同經艱難，不足以謂友誼，不共歷辛苦，不足以謂生死」此諺恰可道破今日中日兩國所以有緊密關係之原因，陳特使今次訪日不僅可使中日關係益趨緊密化，並可將視察所得日本國內決戰體制之優點，作為模範，藉謀中國決戰體制更加鞏固，頗堪期待焉。

庫班河區德羅告捷 赤軍已呈總崩潰

樞軸軍展開包圍殲滅戰

【斯德哥爾摩六日中華社電】自四日以來、便繼續之庫班河口地區攻防戰、終為德羅防衛軍之絕對勝利、五日夕刻赤軍之戰死者、已達二千三百名、俘虜二百五十名、並喪失戰車十三輛、蒙此大損害之赤軍、遂成總崩潰之態勢、而對其急追之德羅兩軍、六日早晨在庫班河南岸之沼澤地帶、似已展開壓迫包圍之殲滅戰云、

德潛水艦活躍 沉毀敵船廿隻

美英當局深感受威脅

【柏林七日中華社電】德大本營七日正午特別公報發表德潛水艦隊新戰果如次、大西洋及地中海作戰中之德潛水艦隊、擊沉軍需品滿載之反樞軸船舶十四隻、十萬二千噸、及驅逐艦一隻、又其他五隻命中魚雷、想敵護衛部隊之妨害極為猛烈、未得確認其擊沉、又比斯加亞灣德潛水艦擊落敵重爆擊機一架云、

【布宜諾斯艾利斯六日中華社電】據華盛頓來電、美海軍長官諾克斯六日在記者團會見席、承認樞軸潛水艦活躍極為重大、所述如左、大西洋樞軸潛水艦之活躍、益有猛烈朕兆、反樞軸船被擊沉噸數日趨增加、德潛水艦數目似更見增多、故事態益見重大、我等殊疏忽、唯英美空軍之轟炸德潛水艦基地、料已使德軍感覺相當苦惱、繼美將潛水艦艇庫破壞、但對於附帶設施料正予以打擊云、

【斯德哥爾摩六日中華社電】德潛水艦自三月以來、即發揮其異常威力、擊獲擊沉反樞軸船九十四萬噸之偉大戰果、美英軍之大西洋連絡線、已當值兩斷之危機、英國政府恐國民士氣沮喪、雖採取虛飾政策、但美海軍長官諾克斯、於六日則率直承認潛水艦戰之威脅、致使英國海軍部現狼狽之模樣、英國議會方面對邱吉爾關於潛水艦戰之現狀發表、雖熱烈要望、但即秘密會亦不能發表實況、又關於對潛水艦戰統合司令部之要求設立、尚無任何動靜、據倫敦來電、英政府為諾克斯之決心言明所刺戟、對潛水艦之現狀、將有辯解的發表云、

【柏林六日中華社電】德潛水艦之活躍、隨春季之到來勢必日趨激烈化、三月內之反樞軸國商船被擊沉數已達百萬噸、得奴貝通信海軍記者強調德潛水艦猛威正予敵方以重大威脅、所述如左、關於德潛水艦之擊沉反樞軸國船舶事、現一再報道者、致在世界上惹起下列問題、即今日英國所保有船舶噸數究有若干、以及此次大戰中美國果能冒德潛水艦威脅、向英國定期輸送食糧否等點是也、據情報稱、傳美國對於航赴英國之商船而被擊沉者、正考慮要求補償金中、英方對此似已表明反對意向、英國根據多年來之政治經驗、採取壓制美國抬頭之方案、如避免海軍兵力向太平洋方面派遣、及坐視該方面美海軍之損害而不顧之點、均為其適當之例、又英國不喜美國海運界之發展、雖不欲美國船舶接踵建造、唯英國海運界因該國之生存端賴商船之活動、因此不能不受美國之援助、現英國已陷於進退維谷狀態、又英國現在所保有之船舶、今後仍將陸續被德潛水艦及空軍擊沉、故英國之煩惱實出吾人想像之外、又美國新造船隻亦將同樣供諸德潛水艦之犧牲、德潛水艦、不僅可崩潰英國倚賴船舶之經濟、同時可攪亂食糧補充、以粉碎英國抗戰力云、

德加爾尼次元帥 受總統鐵十字章

【柏林七日中華社電】希特勒總統、七日引見海軍總司令兼潛水艦隊司令官加爾尼次元帥、嘉獎最近德國潛水艦隊之顯著活躍與該元帥之卓越作戰指揮、授與該元帥一鐵十字騎士柏葉章云、

南太平洋美軍損失慘重

聯軍第五航空司令官戰死

【東京七日中華社電】據確實情報謂、美當局二日正式發表、美空軍名將、西南太平洋反樞軸聯合軍第五航空隊司令官哈瓦多西尼、於太平洋方面戰鬥戰死、美國對該方面之戰鬥、業已損失六名將官、最近美國各報連日揭載戰死負傷及俘虜將校名單、發表數字、四月一日為百五十五名、二日三百名、三日五百二十六名之繼續增加、而美海軍幹部補充問題、更暗示其問題重大化、又一般兵員在內之美海軍西南太平洋方面人員喪失數目、亦顯示增加、并予美國民以極大之衝擊、而大都會內住屋窗前多揭敬弔戰死之三角旗標、美國民對加達爾卡那及新幾內亞方面之戰況、確知與美當局發表完全不同、為犧牲頗大之悲慘敗北云云、

德軍完成攻勢的準備

把握丹內次三百公里渡河點

【斯德哥爾摩六日中華社電】南部戰線伊烏姆南方地區之德軍、近一兩日來、對於死守丹內次河西岸渡河點之蘇軍力施猛攻、六日因急降下轟炸機大編隊、及強力戰車集團之集中攻擊、將殘存赤軍殲滅、終已奪取最後渡河點、此外在伊烏姆西北科之巴拉庫勒耶地區、經激戰後、攻略戰略據點、在八公里之線上、已達至丹內次河岸、因此由比爾哥羅至史拉威揚斯克之丹內次西岸約三百公里之渡河點、悉皆入於德軍手中、德軍應付正式攻勢之準備陣勢至此已完成、

樞軸軍炸馬耳他

【里斯本七日中華社電】倫敦來電、英國航空部發表、樞軸空軍部隊、六日轟炸馬耳他云、

德國供給土車輛

【君士坦丁堡七日中華社電】據安哥拉來電稱、土耳其國防部、七日發表德國供給之車頭十五輛、車輛五百輛最近即可到達土耳其、又德國製之公共汽車不久安哥拉市民亦當可見云、

美伊締結新條約

【君士坦丁堡六日中華社電】德黑蘭來電、伊蘭政府六日發表美伊兩國間、業已締結規定美國特殊權益之新條約、伊蘭前在一九四二年一月與英蘇締結英蘇伊同盟、容許英蘇兩國勢力浸透、今回與美國締定之條約、對英蘇伊三國將有何影響、尚須待今後之發表方可判明、據安卡拉外交界觀測、自從來之美伊特殊關係一點觀之、今日伊蘭似容許美國在伊有相當廣汎之內政的權限云、

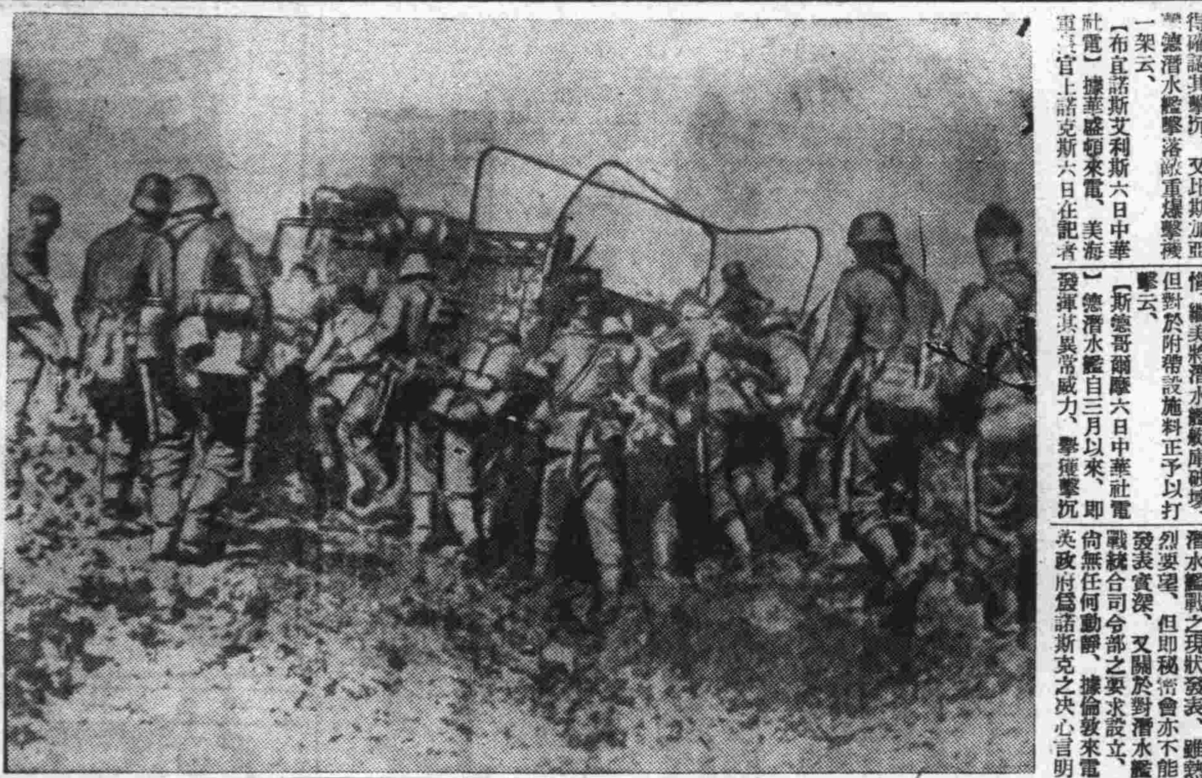

東線德軍浴泥猛進

比較前次大戰 反樞軸黑暗未去

泰唔士報加以檢討

【斯德哥爾摩六日中華社電】據倫敦來電、泰唔士報頃於六日就一九一八年三月與一九四三年三月之反樞軸國戰爭情形加以比較檢討、結論謂勝利之途徑、在一九一八年三月、較現在為明確、其要旨如左、一、反樞軸國情勢、現在較一九一八年為劣、一九一八年三月、潛水艦戰爭之黑暗時代早已過去、但今日猶未克服該黑暗時代、一、上次大戰中、反樞軸國在西歐已佔領廣泛地域、但今日反樞軸國在歐洲大陸並未支配寸土、一、潛水艦為德國對付英美之最良武器、德國因潛水艦獲得極多良好機會、反之反樞軸國之活動全面、則受潛水艦脅威之支配、一、反樞軸國、若不能建造較德潛水艦所擊沉者尤多之船舶噸數時、則前途頗為黑暗云云、

意海軍控制地中海 英輸送感奇艱

糧食戰爭已成急切問題

地理條件於戰爭上之重要性未有如此次地中海戰之顯著、地中海戰、則意英兩國之戰爭、地中海乃其戰場、地中海乃意英兩國交通線交叉之處、英扼據蘇彝士與直布羅陀兩咽喉、使意大利與大洋隔絕而意大利則分割英海為兩半以與英周旋（按直布羅陀古希臘時則已曾被黑爾古爾據為天險要塞、蘇彝士之險要乃尼格利里氏所開創）在和平時代、意大利向遵守「航海乃必要之事」之拉丁古訓、故意大利之繁榮、泰半來自由無阻之海航、但在目下緊張戰爭狀態之下、意大利因其為主權與每日之麵包戰鬥已獲得之勝利、因其與德國及其他歐洲盟邦比鄰、因其與北非及亞爾巴尼亞交通線之極端短近與便利、現尚能泰然自若應付戰爭、且已獲極大成功、自一九四〇年六月十日迄今意大利之護送船、不斷往返於地中海多地干尼島要衝之間、即在英人由格里底出擊之後、意方所受損失、亦極輕微、此種成功已遠非英人所曾料及、蓋意大利每獲戰果必予英人以辛辣之回憶、而意大利之參戰實英帝國中央生命線之最大威脅、一九四二年二月十二日邱吉爾在下院講論大不列顛之糧食問題時、對於所謂「糧食戰爭」已無法如莫沙里尼所予民衆以若干確定之保證、實言之、「糧食戰爭」已成為英本土之急切問題、蓋英本土出產僅果實而已、其他消費品則仰給於外、如是意大利所予英帝國航行之危機、自使英本土發生尖銳之糧食問題、邱吉爾不得不承認謂「實在言之、吾等現所食者乃吾等戰爭初發時所存儲之糧食與材料」、大不列顛此種危機將必演成糧食缺乏威脅饑饉、此危機之原因、已如上述、而邱吉爾故諱而不言、反作因纍不可捉摸之言詞曰「其原因乃吾人在非洲前線在樞軸、在太平洋作戰之故」、此斷送大不列顛帝國之第一罪人、雖故作反面之言、然欲蓋彌彰、[illegible]中海大西洋英海軍所受[illegible]之損失[illegible]、[illegible]對此雖諱而不言、然為恢復英海上已失之霸權、而親身在地中海作戰之西地中海聯合國艦隊司令官刊寧罕大將則慨然言之、彼於數星期前會見每日新聞之記者時稱、「意大利之海軍一日存在、吾人一日不能支配中央地中海」、邱吉爾對此事之所以加以掩飾、自亦有情可原、蓋彼於過去三十三月間集中一切兵力於地中海、謂欲擊意大利使脫離樞軸也、刊寧罕司令官、於三月二十日會見從軍記者時謂、「聯合國於地中海得自由航行、則吾人所受之損失、絕不若是嚴重」、英人及其保護者之美人、曾用最大努力、擬破壞意大利遠近東部之交通[illegible]、達其目的地此乃重要之事實、如上所述、可見自一九四〇年六月十日而後、地中海戰爭至稱激劇、而意大利海軍大有不可一世之概、據事實言、戰前意海軍之就役基本艦僅不過二艘、於三十三月後之今日、已擁有基本艦[illegible]之單位、同時意潛水艇且不顧英人之扼守直布羅陀海峽出沒於大西洋各處、尋獲敵船、敵船被擊沉之數已達百萬噸、簡而言之、地理條件、自戰爭以來、英人雖極端利用、然於每日五餐之英人終無所補、蓋意大利民族過去曾為民族之統一苦鬥、一九一五年曾為正當國境戰爭、[illegible]為民族之理想戰爭、[illegible]世界所作之要求、亦必實現、蓋已往辛苦之戰鬥、乃此次戰爭勝利之保證也、（譯自上海意大利日報社論）

一營業種目一
寫眞機販賣・用藥品・製造販賣
寫眞機器・製造・用具機・販賣
日本寫眞文化協會藥品製造指定
大和寫眞製藥品製造所
營業所 東京市芝區西久保八幡町九
電話芝（43）一九八八一番
工場 東京市荏原區荏原町二ノ六九八
電話荏原（08）二三三番
[illegible]

甘地翁決再度絕食

賭生命以抗英國毒策

【伊斯坦布爾六日中華社電】新德里來電、據印度政界消息通之情報稱、甘地翁憤慨英國不因前此翁之絕食而改變其政策、而反於最近發表「印度白皮書」、將騷擾責任轉[illegible]於甘地翁以及之[illegible]派、故已有[illegible]更長期間絕食之決意、又消息通見解之根據、乃因甘地翁在前回絕食終了後之一個月時、曾求翁所信賴之印度名醫陸易博士診斷、並質問已恢復再度絕食之健康程度否、同時更言明今次如再開始絕食、則賭生死以行、較前次更長時間之絕食云云（圖為甘地翁）

美赴印度特使 報告失敗經過

【布宜諾斯艾利斯六日中華社電】華盛頓來電、羅斯福所派遣於印度之特使菲利普氏、因英印妥協事、已告失敗、於是乃歸還華盛頓、向羅斯福報告其赴任以來對印度總督及其他會談之結果、以及印度之實狀等云、

意一雷擊機隊 約二年間戰果

【羅馬六日中華社電】意軍當局發表、六日在地中海作戰中之意空軍第一百三十雷擊機隊、於過去二十二個月之間、共擊沉敵貨船二十八隻、重量合計為二十五萬噸、及巡洋艦六隻、驅逐艦一隻云、

德綠化佔領地域

刻正草擬實施計劃

【柏林六日中華社電】德政府六日發表稱、親衛隊希莫拉氏於山林長官協力下、刻正草擬東部戰線佔領地域醞釀之綠化運動、該綠化計劃將開拓俄羅斯特有之荒涼大曠野、種植樹木、耕種田地、設置灌漑設施、敷設道路等、尤其規模之大、為空前所未有、其開設多數學校、設置綠草遍覆之運動場等、特別留意教育與體育云、

立陶宛國民大會

決盡力打倒共產主義

【斯德哥爾摩六日中華社電】據考那斯（立陶宛）電稱、現正在立陶宛國民代表者、六日會議席間、通過左記決議案後、大會乃告閉幕、「立陶宛人、在過去數世紀間、生活於西歐文化圈內、時時反抗來自東方之侵略、蘇聯雖宣稱之立陶宛領土為蘇聯領土、蘇聯可代表立國人民之利益、但此不過為蘇聯之口實而已、立國民衆要求願以西歐社會一員之地位向前邁進、並願對打倒共產主義之鬥爭、盡所有力量協助云、

英空軍參謀次長 愛維爾中將繼任

【斯德哥爾摩六日中華社電】倫敦來電、英國空軍部六日發表、以愛維爾中將為一九四〇年二月以來之英國駐華盛頓空軍代表梅特哈斯少將之後任、任命其為空軍參謀次長、兼空軍會議委員、

美農產增價法案 引起議會與政府衝突

【布宜諾斯艾利斯六日中華社電】美國大總統羅斯福前對上院議員夏恩班庫赫特提出之農產物增價法案、以該法案附有「挑發通貨膨脹性格」為理由、而將之拒絕後、美上院乃於六日正式會議席間、附議漠視大總統拒絕該案之勸議、因此羅斯福與農村議員團間乃發生正面衝突、農村議員團不分民主黨共和黨皆一致協力、為否決大總統之拒絕該案而努力活動之美國最大農民關係之農民共濟組合、農民組合聯合會、以及牛乳共販全國聯合會等、於五日發表共同聲明對上下兩院作撤下之要求、今次羅斯福拒絕班克黑德法案、其金額乃小問題、然今次議論之目的乃法律施行政治乎、抑或大總統命令施行政治乎之問題、上下兩院應立刻無視大總統之拒否、以使班克黑德之法案成立也、

俘虜在日極安適

英陸長書面稱述其情況

【里斯本六日中華社電】據倫敦來電稱、英國陸長詹姆斯古里布、六日以書面回答關於日本國內之俘虜處理、述稱如下、據日內瓦之公電稱、東京之萬國紅十字代表、據云曾訪問大阪地方俘虜收容所六處、福岡附近俘虜收容所七處、在大阪附近之收容所二處中除爪哇之荷蘭人外、在另外四處、則收容英美兩國人俘虜、英人俘虜係由香港護送而來、寢室之安排極為充分、並極清潔、各收容所中、均有俘虜同伴醫生、另外日本醫師亦時來各收容所、俘虜從事各種事情、可得工資、俘虜之將校、亦按階級、亦可得與日軍該當階級之同樣給與云、

意對傷亡戰士 規定待遇辦法

【羅馬六日中華社電】意政府六日於墨索里尼首相司會下召開閣議、決定內治軍政兩面之各懸案如次、一、戰傷將校之待遇改善、對戰死及戰病死將兵之遺族、曾決定於戰死後仍支給薪俸一年、此次復本此原則對負傷將校亦使之與現役受同樣待遇、並按其負傷程度、仍繼續軍務、且得於此範疇內昇級至大將、一、禁止男子從事不急需產業、更進一步強化歷來之方針、禁止十六歲以上、五十五歲以下之男子、從事於劇場、公共汽車、電車、浴場、溫泉場等地售票員、以及飯館旅館僕役、家庭僕役、火車僕役、香水店店員、花店、鞋店等職務、一、對戰死者遺族之繼承稅予以優待、戰死者及空襲時遭敵攻擊死亡者、其繼承者、繼承稅按嫡出子課之云、

美任命准將事 恐已自動撤消

【布宜諾斯艾利斯六日中華社電】華盛頓來電、羅斯福任命紐約市長拉嘉第亞為准將事、忽遭受議會之猛烈反對、言論界對之亦加以非難、而羅斯福於六日與新聞記者團會見、對記者團之質問答以任命拉嘉第亞為准少將事、尚全然未加考慮、是以羅斯福此次之任命案、因各方面之反對、恐其撤消此任命案亦未可知云、

充分利用南方勞動力

爪哇經濟建設堅實發展

【爪哇爾達六日中華社電】對南方作戰前線基地、佔有中心地位、並對兵站基地具備絕對條件之爪哇經濟建設、因大東亞戰爭、早入決戰期中、現在則更增加其重要性、爪哇經濟現階段、完全進展、活潑於軍政監部一元之指導下、重要礦物資源開發運營、農業直轄經營、鹽之專賣、運輸、通信、電氣等公共事業、食糧管理事務所、重要食糧一元之統制等、井然有條、繼續其堅實之運營、此等各產業部門工作之經濟人、皆為軍政監部之要員、工作於各工場中、而担當其事業之經營、完全掌握於軍政監部之下、因使戰爭之完遂、並確立強力作戰兵站經濟諸點、對爪哇經濟顯注其特異性、因之爪哇經濟全體、在國營色彩下、其特別發展之理由如下所述、

一、於其他南方佔領地域內、因為戰爭、破壞比較顯著、而復舊又須相當時日、爪哇作戰、因於短期間內已告終了、除一部分港灣施設外、其破壞程度又為極小、戰後因軍政監部全面之經濟運營又極為圓滑、

一、戰前爪哇官營事業、多種多樣、又無日本情形之民間統制團體、此種機構全部掌握軍政監部統制上、又極為良好、

一、戰前荷蘭暴政反感之原住民、日軍又絕對信賴、并熱心協力之、故南方地域又能充分利用其豐富之勞動力云、

英美空襲安特衛普

生埋兒童百八十名

德警備隊救護尚無生者

【柏林六日中華社電】英美空軍五日午後轟炸比國安特衛普市、當時爆彈命中該市華街小學校內、生埋防空避難兒童百八十六名、德警備隊出動救助、至今尚無一名救出、其附近地區之建築物亦多為破壞、家屋倒毀壓死者、已達數百名云云、

【柏林六日中華社電】據德軍發表謂、英美連合四發爆炸機隊、五日午後來襲安特衛普、但德戰鬥機隊對立迎擊、擊落飛機十六架、並由地上砲火擊落三架云云、

律師張國威代石林置產聲明
查石林[illegible]業里門牌一號二號共[illegible]對該項房地有權利糾紛者[illegible]信成法律會計聯合事務所設法租界[illegible]師聲明逾期即行交價成契買主不負任何責任

律師宋漢雲代增壽平業 增福欽善敬德堂置買石李玉華所有世界里房地聲明
查石李玉華所有本市興亞第二區第二十一段第一百八十一號房地即世界里門牌四十一號四十二號四十三號四十四號四十五號樓房五所連同基地已由增壽平業堂敬德堂各一所除已交付定金外日內即成立大契凡第三人對於上開房地有主張權利者限於本年四月十四日前向本律師處書面聲明異議否則即有主張亦與新業主無涉特此登報聲明
聯合法律事務所法租界壽德大樓五十四號電話三局三三七四號

天津造胰股份有限公司舉行股東常會啟事
本公司訂於四月十八日下午三時在天津法租界中街銀行公會舉行股東常會請各股東屆時攜帶股票蒞會出席並自四月五日起至四月十八日止停止股票過戶特此登報奉聞

北京特別市公署財政局通告 第293號
為通告事查本市清查土地現已調查測量完竣依照本市清查土地規則第五條之規定應即舉辦土地註冊茲定於三十二年五月一日為外四區開始土地註冊日期凡該區界內各房地業主均應依限來局聲請註冊以便發給執照管業其逾期聲請者照章增收註冊費以五個月為期視為無主土地本局為各業戶明瞭查測成果起見特定於本年三月二十日起至四月二十日止每日上午十時至下午四時（新時間）在宣武門外大街一九六號江西會館內將該區查測完畢之各種圖表公佈週知仰各該業戶屆時前往查閱倘有與實際情形不符者務於公佈期內攜帶該產契證來局聲請更正以憑核辦如逾期無人異議該項圖表即為確定事關產權幸勿觀望自誤特此通告
中華民國三十二年三月十三日

治安總署招商修換軍官學校樓項工程章
地點清河鎮軍官學校 資格各建築廠商須備具左列資格者為合格（一）工務局建築許可證（二）社會局營業執照（三）資本須滿十萬元者（四）建築經歷以曾經一次承建某處工程價值在五十萬元以上者為合格此項工程以民國二十六年以後承修者為限出原合同藍圖證件經本署向修建業主調查屬實者（祇填經歷書者無效）投標程序（一）前條各證件送交本署軍需局審查審查結果於四月十五日下午四時發表合格者交納圖費五十元（仲標與否不退還）領取圖說前往工程地查看（二）四月二十二日上午十一時在本署公開投標先一日交押標金三萬元（支票無效）領取標單仲標者移充合同擔保金不仲者當時退還竣工日期開工後兩個月完工

香山嬰兒教保園招生
本園於十八年創辦施用最新方法哺育幼兒承蒙愛護為理想保姆機關惟以設施力求水準致名額無多今為適應社會需要決予擴充並略增名額資格（一）凡父母業家務子女衆多不能兼顧（二）初生至四足歲身心健康者（三）家長誠實負責人居北京者費用每月八十至百二十元函索簡章附郵園址北京香山靜宜園

華北政務委員會內務總署舉行縣知事資格審驗通告
（一）資格凡中華民國國民年在三十歲以上五十歲以內有左列各款資格之一者得應縣知事資格審驗（1）曾在國內外大學專門學校法政經濟各學科畢業曾任簡任官一年以上或薦任官二年以上者（2）[illegible]（3）高等文官考試及格[illegible]（二）限制[illegible]（三）報名地點北京內務總署（四）報名日期自三十二年四月[illegible]（五）報名程序[illegible]（六）審驗日期[illegible]（七）審驗程序（甲）體格檢驗（乙）口試（丙）筆試[illegible]（八）前條訓練及格人員由內務總署分發各省以縣知事即用並呈會備案

樓房出讓
茲有英界西馬路北頭路西門牌五號新蓋紅磚樓房兩所共計大小六十餘間左右相連屋內裝備所用俱全如有要主請至敝處面議價廉出售特此聲明

玉記銅鐵電料車行聲明
本行對外文件除蓋行章外兼蓋經理趙玉厚代表人（經理）圖章其未蓋代表人圖章者概不生效特此聲明

遺失聲明作廢
茲因老母年邁神志不清將敝號懿範堂圖章遺失今改用萬有堂圖章為有效以前所用圖章作廢[illegible]萬有堂牛永卿謹啟

補契聲明
茲因將所有坐落本市第三區[illegible]

聲明作廢
本號學徒[illegible]

周慎之友誼鑒
[illegible]

天興和公記聲明
敝號[illegible]

獻縣警備團第一大隊第二中隊崔隊長志禹王隊長永久德政
[illegible]

恆源號吳燮臣啟事
[illegible]

陳以慶緊要聲明
[illegible]

律師谷丙耀代誠孚清理聲明
[illegible]

王漢忱共同聲明
[illegible]

律師孟景森代范毓舫君為等脫離家庭緊要聲明
[illegible]

招募女事務員
能操流利日語者須受過相當教育品行端正年在二十至二十五歲下午二時至五時持簡明履歷來店接洽 特政區三號路軍管理新天津飯店

義盛通緊要啟事
[illegible]

裕民銀號緊要聲明
[illegible]

遷安縣紙業組合天津支部長李鴻逵啟事
[illegible]

聲明舖事
[illegible]

招租
[illegible]

聲明
[illegible]

徵租廠房
[illegible]

聲明產權
[illegible]

華泰號米麵莊啟事
[illegible]

緊要聲明
[illegible]

劉松菴代理 大夫 施令墨 大夫 津診務
門診：上午十時至一時下午三時至七時
出診：二時至三時（午前預約）
寓東馬路太平旅館樓下十八號 電話二局一七二三號

天津銀行商業簿記傳習所 招六期二班男女生
[illegible]

謹訂於國曆四月十四日開幕恭請各界駕臨參觀指導
天津萬寶金珠店
專售金銀首飾珠寶石精工物美價廉
店址：法租界二十四號路天祥市場西便門斜對過電話三局一三二七號

鬼蜮國暴獠之殘虐
驅使異族供其犧牲
菲軍被俘將校回憶巴坦戰役

【馬尼拉六日中華社電】壯烈淒愴已達極點之巴坦戰爭、美國人以其人種的差別、卑視菲島土民、爲謀自身生存、而用其盎格魯撒克遜族之慣技、自己立於戰線背後、驅使被支配人種於第一線、甘供其犧牲、戰爭初起時、極力煽惑菲軍、讚揚菲軍、並謂唯有菲島軍方爲救美國並菲島之正義軍隊、因之菲島兵多數被其驅往前線、從事於無益抗戰、然入巴坦島以來、戰爭日烈、美軍之假面終於暴露矣、美軍逃入巴坦半島以來、即將菲島兵配備於前線、並配置美人督戰隊、視菲兵若奴隸、於遙遠的馬里伯勒斯要塞後方布陣、美軍雖日開前線之砲壘陣壁、然對敢退下來之菲島兵卻大肆虐罵、並爲使菲島兵死守不退起見、於是毫無根據之美軍來援之虛構宣傳、遂傳於前線、又前線督戰隊、對於負傷之菲人不予以醫藥、只拘留於戰壕之中、凡有企圖退回後方或逃跑者、悉予以槍殺、又在戰況不利之陣地、將菲島兵縛於樹上、强使之應戰、其殘暴直如鬼畜、又自日軍海上封鎖、食糧補充發生困難之後、後方美軍止向前線補充、因此前線菲島兵士、生活極爲困苦、且瘧疫流行猖獗、並受美軍嚴酷督戰、致菲兵紛紛病倒、是以恨美軍之聲浪、瀰漫菲兵全體、菲軍首腦部利莫少將、赫斯克少將、加平少將、弗朗西斯克少將等日菲島將官、鑑於此種暴狀、遂於三月下旬遂行決議「若再繼續抗戰、徒自消耗兵力、故應迅速投降」、遂以此進言於美菲軍巴坦總司令官金少將、但計劃犧牲菲人而保全自己之美菲軍、對此竟加以峻拒、然由日軍壯烈無比之總攻擊、愈使美軍主力之本據瀕於危殆、於是金少將乃作投降、因巴坦美菲軍之全面投降、故菲島兵乃由極長之惡夢中、得以解放、於是全菲島兵此時對美人乃開始其憎惡與復仇之激戰、在巴坦戰中被俘虜之菲島軍副參謀長菲人維遜特利姆少將、由日軍之溫情而遭假釋放、思及二年前之惡夢、而對美軍之暴虐、作如下之陳述、十二月二十四日午後、突受馬加撒司令官之赴巴坦之命令、此時皆想探知發此命令之理由、但結果仍爲不明、余以爲或係美菲軍之後方已被遮斷、始發此命令亦未可知、於是乃在燈火管制下之聖誕節之夜、由馬尼剌出發到巴坦半島後、僅數分鐘之間、遂受編隊九架之日本爆擊機之空襲、於是乃將吾等配置於巴坦之防衛線、美軍素以菲島兵、置於第一線、而彼等自身則在遙遠之後方作預備隊、後因受日軍之追擊、菲島軍乃與美軍一起逃竄、一月中旬因日海軍作海上之封鎖、故食糧之第一線補充遂見減少、醫藥材料亦見缺乏、兵士之患瘧疾及赤痢者甚多、而後方之美軍、將食糧皆貯藏以備彼等之自用、在戰爭之最高潮、美軍炮兵尚較活躍、但因彈藥之缺乏遂仍陷於不活潑之狀態、而日本空軍、對於陣地施絕對之壓制、而加以爆擊、吾等部下大部爲農民所訓練者、且兵對爲何而戰爭之信念、亦極不了解、吾等戰爭唯一之極願、即爲美軍之來援、而美軍則盛傳將由其本國、前來大量之應援而吾等在此場合所抱一線希望之美軍來援、亦未得實現、菲島兵因日軍勇敢攻擊及病餓、希望全失、發生不滿、對美人憎惡異常、至巴坦作戰時、更形激烈、最初雖自信爲祖國而戰爭、但見後方美兵之瞞橫頓生疑念巴坦作戰對菲兵直如惡夢也、美菲軍之兵器未必貧弱、但戰爭之勝負絕非由武器裝備而定、古來兵家即以兵士勇敢及經驗、爲必勝之信念、余於巴坦戰時即已熟知菲島人民如爲白色人種之服從者時、確信其不能長久生存也云、

南太平洋戰域 敵軍困於瘧疾
罹患死亡者較戰死尤多
日軍確保金雞納霜資源

【爪哇萬隆七日中華社電】由爪哇之戡定、日本已將貴重之金雞納霜資源將歸手中、其意義極爲重大、在廣漠大東亞各戰線、決戰刻刻深刻化之今日、激烈之瘧疾病魔、亦與將兵等決戰、在現在展開激戰之南太平洋戰域中、爲瘧疾激烈蔓延地帶、尤以加達爾卡那、新幾內亞方面爲甚、由日軍之轉進作戰、已行阻住、加達爾卡那島之美兵三萬、因瘧疾猖獗、金雞納霜缺乏、已至無法處置、又前者新幾內亞戰線、美特派員報道稱「新幾內亞駐屯之美軍、爲抵抗猖獗之瘧疾、已開始撲滅大運動」云云、而日方在此戰線中、有最得地利之爪哇、日夜生產金雞納霜、繼續送往前線、可謂爲日本將兵熱帶作戰之武器、由此秘藥、意氣益行軒昂、日軍在進攻爪哇之時、雖敵人降服、亦欲運金雞納霜於澳洲貯藏、已將滿載金雞納霜之貨車開至奇拉卡布港、日軍精銳坂口兵團勢如疾風、佔領該地、由空軍之果敢轟炸、未得用船裝運、又歸日軍手中、又爪哇作戰未出旬日即行終了、除港灣、工作、敵人之破壞戰術、限極小、產業方面尤以金雞納霜生產工場、全未破壞、佔世界生產九成二分之金雞納霜、已爲日軍所掌握、即工場、倉庫貯藏等、亦歸日軍手中、在戡定之同時原住從業員、各歸職場、與日人業者進出相應、工場農園、立呈活況、於是操業再開僅一個月間、而金雞納霜之生產、已月達〇〇噸、其生產品用於現地軍無論矣、即各戰線活躍之部隊、及共榮圈各地住民亦能發送之、並能防止瘧疾萬全之措置、戰前共榮圈民族犧牲之金雞納霜、事送往英美、而爪哇貴重資源、現已爲日方之物、將來爲大東亞最重要之資源、仍歸屬於大東亞、又蘭荷印政廳、對金雞納霜之價值處置不當、殆不能把持於原住民手中、軍政監部先前斷行金雞納霜之落價、販賣價格較前約廉三倍、特對擁疾患者住民、無代價配給之、使建設健康之爪哇、南太平洋戰線發病僅數時間使傷腦而死者有之、但同方面敵軍、則漸死於病魔中、澳洲反樞軸軍司令官瑪加薩、最近愚痴訴苦謂「病死者較中彈而死者爲多」、因之加達爾卡那敵三萬、因日本荒鷲之爆炸及瘧疾之蔓延等、呈悽慘狀態、現今唯有自滅一途、其情頗爲狼狽耳、又反樞軸國由印度及南美獲得微少金雞納霜、但對現今增大之需要、彌補又爲不可能、金雞納霜之不足、對現今反樞軸諸國之戰力、頗爲猛烈侵蝕之云、

豫敵區大飢饉
災民三百萬景象奇慘

【里斯本六日中華社電】倫敦泰晤士報、於三月二十九日、曾載該報駐渝特派員關於豫省飢饉情形之報告、大意謂、記者在渝方豫省災區曾旅行兩星期、沿途各處及列車中均充滿憔悴不堪之難民、情狀之慘目不忍睹、此項難民數目約達三百萬人、餓殍屍體到處可見、村落蕭條、寂無生氣、沿途數十哩僅見樹木之皮已悉被剝盡、蓋多數難民已無跋涉南北搜求食物之餘力、估計災區約達二萬平方哩、其最慘之處則爲鄭州附近、省當局雖積極從事、限在六月以前予以救濟、但此數百萬徘徊飢餓線上之民衆、恐在一二月內即將全部餓斃云、

殷故督辦百日忌
建署今日開追悼會

華北政務委員會建設總署故殷前督辦、自客臘三十日病逝於北京、殷氏生前担當建設華北大業之重鎮、自是國失棟樑、哲人其萎、今(八日)爲殷氏逝世百日紀念、建署爲示追悼故殷前督辦起見、決於十時在京該署第一會議室舉行追悼式典、全體職員一體參加、現任建署余督辦、亦將親往廣化寺殷氏靈前致祭云、

宿縣禁囤積居奇

【宿縣通訊】値茲時勢非常、崇尚儉省、免除一切之消耗、期得宿邑市面物價平定、庶於物力與商業之振率、兩有均等、縣長周穎山、尤對於宿之經濟入軌計、透經盤調以求穩固、茲聞新任經濟股長郝士祺、鑒於日來市面各項物價又復澎漲、對於日用品陸漲不已、長此以往、將演成一般人民生活不堪、爲應付現代環境、適合合理化故近日擬就籌對策工作、澈底調查、囤積操縱居奇之奸商、應嚴行處分云、

武城開植樹運動

【武城通訊】查植樹造林、有關國計民生、際茲全國民衆獻身實行決戰下、國土綠化、尤爲復興中國之要圖、例年如期舉行造林運動、本縣奉令後、積極全面展期、並於日昨召開鄉鎮長座談會縣知事以下建設科長及宣傳班長、詳解實踐造林運動工作、及指示植樹注意事項、意詞剴切、圓滿閉會、並依照省方頒發植樹運動宣傳要領、宣傳人員及建設科職員親赴各區鄉鎮督導宣傳實踐造林工作、同時由宣傳班繕印造林標語傳單甚夥、盡量散貼、又於四月五日、假南關第二林場、舉行植樹典禮參加者、吳知事、各機關長官、以及各學校、各團體代表等約二十餘人、首由建設科長致詞、繼由吳知事訓示對植樹造林之使命、及認識等之意義分別解說、當場植樹四千餘株散會、今擬推進全縣綠化計、除各公路共栽行道樹三萬株外、規定調查各處塚墓沙荒隙地、全部種樹、計約本年綠化周間、可栽十萬株强云、

京舊使館區 周圍防壁將拆除
廣場作爲市民運動場

國府於還都三週年紀念日、收回使館區域、而置於北京特別市公署管轄下、茲決定拆除使館區周圍之防衛牆壁、並利用其中之廣場作爲市民之運動場、現正進行計劃中云、

津市確保地方治安
十一日起行戶口大檢查

津市警察局爲確保地方治安、並根絕匪患、及强化戶政起見、定自本月十一日起至二十日止、特展開全市戶口大清查、由保安科長張純一及主管股員警與各分局局長外勤保安及戶籍員生警等全體動員、此次以分局各派出所爲清查單位、由所內警長戶籍警爲基本執行人員、並由其他學科優良具有戶口常識之警士協同辦理、每日逐戶清查管內戶口、再由保安科及分局官員組織抽查班、分赴各所切實督促指導、茲將其清查辦法略述於後、一、清查時間以日出後日沒前爲原則、於必要時例外行之、二、清查時對於市民居住證均須詳細核對、尤其新來住戶及丁口更特別注意、三、清查時官警均須服裝整齊、言語和平、不得粗暴行事、誠故意刁難、四、清查時、如有容報不實、誠隱匿不報、或未領居住證及其他違警案件、倘係初犯、應由官警長平告知、否則按情節輕重、由分局核辦、五、船戶自入春後、已見活動、由水上分局直接清查、認眞辦理、六、清查後由保安科抽查、其結果如何、由抽查班班員報告班長、由班長彙總報告於科長、再由科長彙總報告於局長以備查核云、

津市嚴佈防疫網
十日起會同各團體種痘

天津特別市公署、爲防止天花惡疫之流行、歷屆春秋兩季、均經分別舉辦種痘工作、用以確保市民之康健、而値茲春令季候、尤亟應開始實施、以遏疫氛、爰自四月初旬起、至五月底止、施行預防接種兩個月、期內除飭由所屬各院所免費施種暨委託市內各慈善機關協助辦理外、同時並組成種痘班七班、分別担當各區巡迴以及機關學校工廠等之團體接種事宜、以期普遍、頃爲强化防疫機構、將再自本月十日起始、展開嚴密之防疫網、除種痘班七班照常出發活躍工作外、並又聯絡慈善機關與民衆團體、一致作强力之防疫、對一般民衆免費接種牛痘、施種機關計二十一處市民均可就近接種、茲特將各該處所地點誌次、市立第一醫院(第十一區金湯三馬路)傳染病醫院(小王莊育嬰堂)救濟院(西門外)紅十字會天津分會(金鐘橋北大王廟內)天津女醫院(東門內水閣大街)紅卍字會天津分會(興亞一區桃山街)、西老公所施材總社(西頭姚姚店)、廣仁堂(西南城角)北善堂(河北大街)私立三義莊小學校(第十區三義莊)、天津黃卍字會(興亞一區桃山街)市立第二醫院(河北獅子林)警察醫院(南市華安大街)、婦嬰健康檢查所(東馬路中)、紅卍字會天津縣分會(法租界三十二號路)、天津藍卍字會(法租界兆豐路)、華洋防育會(鼓樓西)、慈濟社(第十一區糧店後街)、保嬰堂(鼓樓南)、一心堂(第十區開封路)、樂善天道龍華聖教會(南關下頭)等處云

勞工技術員養成所
本年六月可成立

華北勞工協會、爲謀後方生產基地資源之開發、以達成產業增產、完遂聖戰生產重要務、養成勞工技術員、堪稱當務之急、該會鑑於時局之要請、決於本年六月成立華北勞工技術員養成所、教育方針、以精神的陶冶、謀規律的訓練、技能教育之向上、此外、訓育方針以(一)擊滅英美意志之昂揚(二)中日同生共死精神(三)決戰體制認識之徹底(四)努力生產之增强(五)生活之刷新(六)責任觀念之涵成、該養成所址設於北京、近經該會積極之籌備、決於本年六月一日正式成立云、

擾亂金融暫行治罪法
有效期間再延長一年

關於擾亂金融暫行治罪法、截至本年三月、業經期滿、華北政務委員會、以當茲國府參戰期間、爲謀强化金融機構、防止敵方之乘機破壞、特實行公佈自即日起將該項辦法、延長一年、津市當局業經奉到明令、探誌該治罪法如下、一、有擾亂金融行爲者、二、所持故搬運非中國聯合準備銀行發行之貨幣、使之流通、誠意圖使之流通行爲但依據小額通貨整理辦法、公認其小額通貨蒙疆銀行券及外國貨幣不在此限、三、有第一條行爲者、處無期徒刑、或十年以下一月以上有期徒刑、或一萬元以下五百元以上罰金、四、犯一條之罪者可處有期徒刑時、得因情形併科罰金、五、供犯罪之用意、或意圖供犯罪用之款及因犯罪行爲所生、或因犯罪行爲所得之款沒收之、其全部或一部、不能沒收者、近征其相當金額、六、一條未遂罪處罰之云、

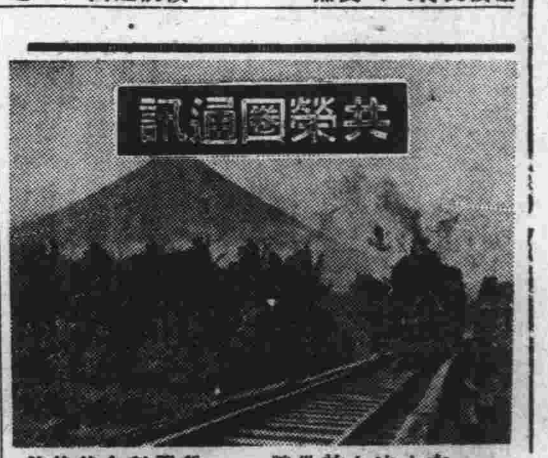

縱貫菲律賓、呂宋島南北之鐵路、日前已復舊完了、舉行盛大之開通典禮、照片係由南端萊加斯比出發開向馬尼拉之處女列車、日章旗飄揚於風中、左側之山乃呼爲菲島富士山之有名瑪約恩火山、

西里伯產士敏土

【馬加撒星】西里伯南部、有無盡藏的石灰石原、開始士敏土生產之某公司、最近決定工場地、將於四月二十九日天長節爲期、舉行盛大的奠基禮、開工後、不僅可供給全島需要、且可輸往共榮圈各地、

菲島擴充科學局

【馬尼拉電】菲島軍政監部銳意努力充實開發資源之科學研究機關、擴充過去菲島科學局、構成新組織、爲綜合科學之宮殿、已於五日午後於科學局舉行紀念式、今後於烟井教授指導下、較戰前可躍進數倍、將化學、土壤、民族、動物、植物、礦物、地質、物理等各部門之菲島科學者結成一體、邁進於綜合的研究、

澳門郵到歐洲郵件

【香港電】華南唯一的葡國領土澳門、自大東亞戰爭勃發以來、船航與本國斷絕、通信僅賴電報、最近一年中、自里斯本及歐洲各地之普通郵件到達、澳門西南日報載稱、郵件自香港轉來、自民國三十年十一月至三十一年十一月十七日、信件數千封、三日運入澳門郵局、

滿國民手帖制

【新京六日中華社電】滿洲國政府爲明確民籍、與前此公布之民籍制度併行、更實施滿留制度、且爲期其徹底運行、今回又準備實施國民手帖制度、最近已決定其具體方策、按國民手帖制乃明確滿洲國國民之身份、實對國民生活上予以甚大便利之劃期的制度云、

中日同種同文同道
相互信賴提攜
日文化使節團代表訪華感言

【東京七日中華社電】日文化界前爲慶祝國府還都三周年紀念日、並出席中日文化協會第二屆全國代表大會、特組織文化使節團赴華訪問一行於任務完畢後、現正分赴各地參觀考察、茲該團團長鹽谷溫博士特以此行感想撰文寄此間「朝日新聞」、茲述其大意如次、

余於中日文化協會第二屆全國代表大會開幕典禮中恭聆汪主席訓詞、實深欽佩、且具同感、蓋中日兩國實爲具有同種同洲同文同道之密切關係、何謂同種、即中日兩大民族同具濃厚之東亞人血統、吾人實爲兄弟之邦何謂同洲、則中日兩大國家同建國於東亞壤土、僅一水之隔、目前日本爲東亞之前衛、中國則爲後方重鎮、按諸「唇亡齒寒」之義、兩國實具有存亡相關之緊密關係、何謂同文、中日兩國所用文字相同、俱能讀漢字、雖以日語所作之文學、其意義亦可通達、何謂同道、則中日兩國同爲以農立國、於家族制度頗爲發達、古代日本僅有道而無教、所謂道即日本古代之「唯神道」、「唯神道」之育成、有賴於儒教孔子之書、最初傳入日本者、爲論語、論語爲孔子之教、孔子之教即爲精神之道、此精神之道爲中國固有之精神文化、汪主席會講三民主義、與以往中國固有文化之王道主義、爲治國治天下之大道相同、亦即與儒教相同、汪主席於此次中日文化協會代表大會中、力言中日兩國應作精神上之提攜、余對此深有同感、吾人必須迅速擊滅共同之敵人英美帝國主義、努力建設東亞新秩序、亦即道義國家、因此除以武力膺懲敵人外、同時更應積極與兩國固有之傳統精神文化、於此余深望中日兩國文化門士、今後團結一致、爲謀中日親善保衛東亞、建立世界和平而努力奮鬥云云、

又此次文化使節團代表大串兎代夫氏、亦撰文寄此間「每日新聞」發表此行觀感大意謂、余此次於參戰後之新中國所得觀感約有三點、第一即爲汪主席之爲旅華日僑所絕對欽佩與信賴、汪主席於中日文化協會、第二次兩國代表大會開幕典禮中之演說、實至爲偉大、明治維新時、日本諸藩以滅私奉公之信念、歸政朝廷、此爲日本根本精神之特色、此以歷史眼光觀之、自屬至當、依此而言、參戰後之中國問題實深可感激者、使余尤欣感者、原在華日僑中無一人不欽仰汪主席之人格與識見、全體對於主席均絕對信賴、余意未來中國之發展基礎已於此奠定、第二、余此次得與胸懷坦白之中國人士晤談此在余實爲初次、此即崔培桐君、彼爲年約三十歲之青年學生、將任保定教育研究所副所長、崔君於評論中日關係時、滔滔不絕、澈夜不倦、余初次得與如此坦白之中國人士晤談、衷心至感欣快、第三、此次日本撤廢在華治外法權、此舉在政治上關係至爲重大、中國人士對於此種好意措置、恐無人不表感謝、因此將使各地得以活潑進展、余對此實深信不疑、中日兩大民族同生於亞洲、同受英美之侵略、因此自應互相提攜、然其所以至今日兩國仍未能充分協力者、雖因中國在思想上及政治上仍具有英美色彩、但亦由於日本尚未完全廓清英美之餘毒所致、中國對於保持領土如尚存有疑念、自難望其共同致力於復興東亞之偉業、今則日本根據道義政治之理念、首先撤廢在華治外法權、此即可視爲日本於建設大東亞共榮圈之偉業中尊重各國領土權之表示、余至中國目睹日本對華政策轉換後、於積極及消極各方面、所顯示之效果、此實爲歷史之重大轉變、日本爲協助新中國之發展、深願藉此誠篤中國人士努力向獨立之途邁進、

勵行新運邁進興亞
整飭保甲圖配給圓滑
滌除惡習正商人觀念
津市長王緒高會見記者談話

津市長王緒高、於七日十六時在市署大禮堂首次會見中日新聞記者、對最近施政方針、及興革計劃、談述甚詳、茲摘要記後、

一、當前民衆切身要事、莫過於配給問題、而配給制度、創辦伊始、本具有試驗性、惟本市配給情形、未稱圓滿、不過、如此方法、即應經研討改善而定、至於運用上發生不當枝節、乃必然現象、吾人既洞悉其弊、則應逐漸整頓、或立予糾正、自不難達於圓滿、再者、各界須知配給制度、乃戰時下之一種不得已措施、關於數量問題、如果十足充分、則勿需配給也、總之、爲政者應痛恤民艱、勿論數量之多寡、務使一粒米、一撮麵、皆使民衆享受、如此始稱盡了起碼責任、易言之、各界若均以赤心作事、民衆之疾苦、方能減至最小限度也、

二、本市既爲大商埠、而估多商人之素質、本難整齊、故所謂投機暴利之風、年來猖獗一時、今後對於商人之觀念、必須力予糾正、使之均澈悟時艱、顧念民生、重視商業道德、各安本分、按商人爲生意上之捷足先登、或其他諸般便利、最易發生賄賂行爲、而受賄者固犯法、行賄者尤可恨、雙方應得刑罰、殊無二致、但見各界將「託情」、「運動」等違法名詞、直成口頭禪、並不爲怪、此點實深遺憾、希今後將此類舊污、惡習、滌除淨盡、各守本分、各無踰越、則賄賂云者、無由發生矣、

三、關於本市保甲制度、而當前保甲情勢、未臻理想成績、頗有强化訓練之必要、蓋保甲云者、本爲自己辦事、並非爲官府當差、誰能理解此項原則者仍少、且不理解此項原則、而更有利用權柄、更有其他企圖者、尤爲可恨、故今後務使保甲均澈悟本分、自愛愛人、至於莠獲分子、力予淘汰、

四、關於社會事業、公益事業、文化事業、以天津佔大都市、迄今仍付闕如、此點既有悖偉大都市之條件、且有損於國家之莊嚴、甚希各界注意及此、有所建樹也、

五、友邦日本交還在華專管租界、本市日租界已改爲興亞第一區、此種道義的舉措偉大的襟度、曠世未有、今後爲酬報此種厚意、決當努力尊重居留民團之權益、固不待論、即舊租界內之一切建設、經友邦數十年苦心經營、宏偉精整、尤當繼續努力、以求更進一步之發展、因此、對於該區內人事之銓衡、機構之調整、以及將來一切政令之推行、異常審慎、同時並將特政區改爲興亞第二區、以期市政之普遍發展、更希望報界諸君、時賜指示以收集思廣益之效、此本人竭誠期待者也、

六、今當建國興亞之偉大過程中、首宜樹立國民中心思想與實踐方針、蓋欲完成此神聖之任務、非空口呼號、所能達到、我華北各地在華北政務委員會領導之下、迭經舉行治安强化運動、其主要目標、乃在全民動員、以期東亞解放之完成、汪主席所倡導之新國民運動、尤爲綜合的普遍的一種救國運動、其主要意義有四、一、以重道義尚勤儉、振興國民精神、二、以耐勞苦、貴樸實、革新國民生活、三、以忠國家、愛東亞、統一國民理念、四、以負責任、守紀律、完成國民組織、本市根據前述意義及內署頒發實施綱要、製定方案、在實事求是之原則下、普遍實施、已卓著成效、今後仍當切實實踐、務使家喻戶曉、尤賴報界諸君作有力之啓迪、使知國家興亡匹夫有責之義、各就所業、各盡所能、振奮精神、持久弗懈、以期建國興亞之偉業、早日完成、此本人竭誠期待者也、津市爲華北巨埠經濟核心、治理萬端、浩無涯際、所幸本人服官河北、久居津市、對於津市市政、見聞較切、久具研究之興趣、今後對於興革諸端、惟有上秉當局、博徵輿論、腳踏實地、逐步實施、以期市政市風與時俱進此爲本人應負之責任、亦我津市各界市民共有之榮譽也(圖爲王市長會見記者)

京籌備救濟貧民
鄒泉蓀發起舉辦急賑

北京市商會長鄒泉蓀氏、頃因鑒於京市飢民衆多、倒斃者時有、亟待施以急賑、以資救濟、爰特發起組織臨時急賑會、業經市商會董事會通過、並得京市各界名流曹汝霖、張燕卿、陳靜齋、管翼賢諸氏及各銀行經理、各公會會長等之贊助、紛紛自動參加爲發起人、各願捐款千元以上、鄒氏於七日十五時特假市商會召開第一次發起人大會、全體出席者共六十餘人、公推鄒氏爲主席首由鄒氏闡明舉辦急賑之動機、報告發起人名單及組織章程、最後議決四項、一、即着手辦理急賑、二、發起人捐款限期交納本會、三、各理事如有意見、可以書面提交討論、四、請各理事繼續介紹發起人加入、共襄善舉、

山西新民報記者
曹博文氏殉職 昨舉行告別式

【太原七日中華社電】日軍討伐戰從軍記者、三月十九日於虞鄉縣報道戰死之山西新民報社員曹博文之告別式七日十四時在太原本願寺盛大嚴肅舉行之、并有日本軍官民代表多數參列云云、

自山羊採取白喉血清
昭南市醫療科研究成功 解決自馬匹採取之困難

【昭南六日中華社電】世界醫界均認爲白喉血清、以由馬匹採取者爲最佳、此次昭南特別市民政部醫療科、經苦心研究之結果、卒打破此種觀念、由山羊採取較馬匹血清尤佳之白喉血清、是以一月中旬在市傳染病研究所設置研究室、經一再研究之結果、世界上首次由山羊體內採取白喉血清、全告成功云、並立即樹立其對策、擬用其他動物培養白喉菌、以採取血清、經一再研究之結果、判明由山羊能採取濃厚較馬匹血清尤佳之血清、致在日本醫學上高奏凱功、按馬來昭南地方馬匹本來甚少、故白喉血清從來多仰賴輸入、但佔領昭南後、

昂揚市民戰意
京津擴大兩紀念日行事

八日爲保衛東亞紀念日、九日又值國府參戰紀念日、津市公署、爲昂揚市民決戰精神、加强必勝信念、而期一致奮起、向擊滅英美之途邁進起見、特會同新民會津市總會、實施盛大宣傳行事、其重要項目、除八、九兩日全市懸掛中日兩國國旗、九日十時、市署全體職員在該署大禮室、舉行紀念式典、屆時由市長捧讀宣戰佈告等項、同時並通飭所屬各機關學校團體、遵照分別舉行、八日土膏店停止營業一日、各娛樂場所除電影外、一律停止、親友便宴外、各宴會亦均停止、九日公私宴會一律禁止用酒、一切無益娛樂行爲自動檢束、八、九兩日間各社教機關分別舉行講演會、八、九兩日市署宣傳處巡迴宣傳隊分赴各處表演畫劇、八、九兩日新民會派員分赴各工廠及街頭舉行講演、八九兩日各電影院按日將「保衛東亞紀念日」及「參戰紀念日」字樣製成玻璃版放映、並在說明書上加印此項字樣等項外、八日十七時三十分將由劉工務局長舉行廣播講演、題爲「新國民運動之理論的分析」、九日十九時四十分何教育局長舉行廣播講演題爲「新國民運動之重要性」等、預卜於今日起展開時、民衆情緒當益熾烈云、又北京特別市公署因今(八日)爲保衛東亞紀念日、明(九日)爲國府參戰紀念日、前此相接踵之兩大紀念日、業奉到國府通令、舉行慶祝表示、故乃決於此兩日內、按照過去定例、表示慶祝之意、慶祝方式除按舊通令全市機關、學校及一般商民懸掛國旗誌慶、禁止不正當娛樂、及嗜好外、爲使國人深切了解此重大時局之日意、追切、並令各機關學校等召集職員、學生作時局講演、以促進對時局之認識及覺悟云、

新民會顧問會議
今日首次召開

新民會先前日系職員大部勇退、即所謂中華民國之新民會、以中國人職員自力會務工作開始爲目標、但殘留少數日系職員、一擴從來指導監察之性格、至終由顧問連絡立場、使之密接協力、爲協議職員今後會內活動分野、招集四省三特別市總會各顧問、於北京、八日二十二時在內七區東交民巷鈴木公館、開第一次顧問會議、當日鈴木中央總會顧問以下各直轄總會顧問七名參加、初次會合協議日系職員會內職分及立場、並變更會章程等云云、

許恩麟瀆職案
日內公開審理

前天津地方法院檢察處首席檢察官許恩麟氏、自經華北政務委員會明令撤職、移送天津地方檢察處依法偵查、業經檢察官偵查完畢、按瀆職罪提起公訴、津地方刑事庭前日一度開庭審理、禁止外界人旁聽、本案調查終了定日內公開審訊、

新民會殉職英靈春祭
昨籌備會決定明日舉行

新民會中央總會、自成立以來、迄今業已五載餘茲、而中日系會務職員爲推進會務工作、協力華北建設、而殉職頗有人在、茲該會爲追念殉職各英靈之功績、以安死者之靈魂起見、特於七日十時三十分假該會第一會議室、召集會內各重要幹部人員、暨京市總會與燕京道總會各重要幹部舉行新民會殉職英靈春祭籌備大會、屆時該會黃人事局長、暨京市總會胡漢翔事務部長、燕京道事務部長閻家統等均出席、當時由黃局長說明該會召開之意義、繼而開始商討大會一切應行籌備事項、並決定大會召開日期、本月九日十五時地點京中南海懷仁堂、屆時各地總會暨京市中日各機關均派員致祭外、由華北政委會朱委員長兼該會會長親臨主祭、商討至十二時許始告畢會云、

廣言

△公務員乃至一般新國民的私生活可以放任的主張，依然是不能擺脫自由主義觀念的謬見，須知在戰時下尤其是決戰下之今日，不正的私生活更是一個大的錯誤。

◇◇◇

△王市長就任後，首先注意及此，決心澄清所屬公務員的公私生活，並勵行禁止公務員招妓冶遊驕奢的禁令，這實是整頓市政的要着之一。

◇◇◇

△不正當的私生活，不僅會影響其人的精神體力，更爲貪污瀆職的直接造因，試看平生節儉自愛的公務員絕少貪污失行。反之，狂嫖濫賭之輩，其能不營私舞弊者幾希。

◇◇◇

△譬如月入二百餘元的公務員，一夜揮霍竟以萬千計，試問此項開銷出自何方，且能綽綽有餘並無難色，而其私囊更能依揮霍之比率增加，想來豈不令人寒心。

◇◇◇

△各省市當局者倘有整飭決心，耳目探索，必有所得，然後斷然查辦，重予懲處，必如此，希圖貪污不肖之輩方可警惕，而廉潔奉公者亦得舒其不平而益相勉勵矣，甚望當局勿忽視之。

專門 吐血奉賢丹 凡患肺病及久嗽不止心口堵痛痰中帶血大口吐血久治不愈者服最有經驗名藥確保除根每盒二元十付立見奇效 天津義界三馬路 北京商哲堂 經售

戒煙科 採取清毒滋補戒烟法無論男女老弱均無痛苦收費從廉一般烟癮三百元即可戒絕 △特政區黃家花園義達里三號 △醫師宋子手 手子醫院

能防止寒冷之侵蝕！ 雙美人雪花膏 洋廣貨店均有出售

今天買一枝送兩枝
派拉蒙金筆：憑以往廉美聲譽作今日便宜保證
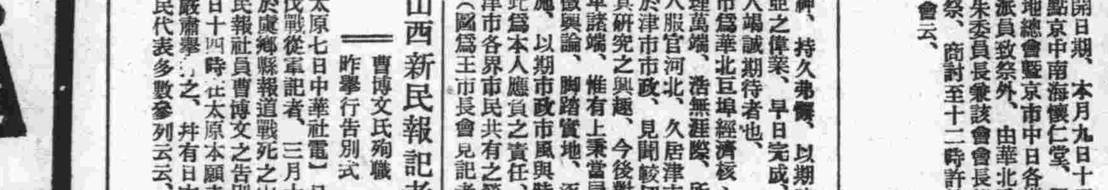
品質高超 式樣新穎 筆尖流利 售價奇廉
空前絕後之購筆機會 祇限三天 過期無效
超等新型派拉蒙四十二元 特種十二元 乙種六元 派拉蒙二十二元 甲種九元
獨家發行 美利時金筆行

政府考第一 專門眼科

醫藥遺精包愈 同芝堂

立案 心明簿記夜班 招第十二期新生
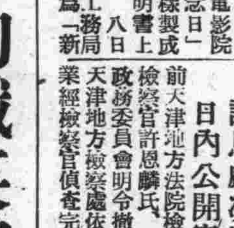
德文 法文 英文 教授 賈克遜 天津興亞第二區十四號路福康里六號

育文簿記 續招新生
謝學瑜女士教授山水畫
毛線編織速成 招生
戒烟露 一料戒淨
競賣 九日上午十時拍賣
瘰癧專藥
收買樟料
遺精除根
外國語班 招生
白送 吐血咳嗽方
招募職員
遺失聲明
聲明作廢

強化金融管理收效 津物價全面趨安定
聯銀仍堅持低物價政策

戰時之華北低物價政策及金融政策、自安定民生一點言之、頗應重視、同時該種政策對華北與滿洲蒙疆華中間之交易關係、亦有甚大影響、聯銀當局鑒於此點、因將低物價及金融對策特別注重於調整交易關係、防止物資局在即地物價過高及增產增輸諸點上、匡正物資偏在金融辦法、最近已因強化金融管理之方法、重點在於抑制自由移動資金凡銀號動用資金一萬元銀行動用資金三萬元以上時、因必須聯銀管理之金融管理委員會許可、以物資為對象之換物投機方面之暗躍、顯著為所限制、成投機方面之資金枯渴、而此結果因暗市場之換物投機、物價高則成踏腳情態、對持低物價政策之當局施策示出協力、聯銀天津支行當局、關於最近金融對策、發述如下、明示對物價政策之協力、現在正實行之金融管理方策能繼續至何時、尚不明瞭、至少在今日防止換物對象之投機上、示出相當效果、其結果雖成為一時的金融市場之硬塞、但金融市場緊縮、與低物價政策為同調、可想為抑壓物價高者、最近之物價已全面的走向安定、依該立場、銀行當局對預金吸收亦注以相當力量、而未收到全部之效果、對一部分彌補金融管理間隙之物資蘇生、但結局大量資金則不能活動、銀號亦不得不利用之、又聯銀券發行額比昨年當時顯著增加、已達十八億、絕無通貨膨脹之傾向、若檢討華北一般經濟現狀、頗為明瞭、與中日事變前三億四千萬以上舊法幣通貨當時之比較、則一般物價昂騰仍相持不下、對此事情、不言即明、因之聯銀當局通貨政策、無論如何仍堅持低物價政策、并繼續其健實之步調云云、

中儲券基礎臻健全
滬財界有力者發表觀測四點

【上海田特派員七日中華社電】自物資移動限制緩和及友邦停發軍票新鈔後、中儲券基礎益臻健全、而由於物資流動的漸趨圓滑、華中經濟的重要、人民生活的改善是可以斷言的、在此階段記者特訪上海財界有力方面承其發表觀測四點如次、

（一）物資移動限制之緩和實施以還、不過三週、故物資流動狀態尚未積極、目下小麥雜糧等項將屆收穫時期聞小麥之收成約增二成、故預料此項農作物登場時物資交流必能活潑、內地之集團經濟物、將趨向軟弱與上海之關係、亦恢復當局之關切狀態、國民政府前為進行戰時經濟政策起見、特設立全國商業統制總會、我為戰時經濟統制最高機關、更於三月二十五日第九次最高國防會議決定、工商同業公會暫行條例、以資在各地設立各種物資工會之體制、於業經議決、關於戰時經濟運營具體進行大綱方針、加以計議決定審議會統制總會、逐漸開始正式活動、

（二）上海與內地經濟關係是否能恢復曩者之狀態、尚須視其復興於如何、工業力得能復活、有豐富之商品供給內地後、則相互間之物資交流數量、必大有增加、雖有大量存貨供應、但欲長期不斷供給、否則非儘量復活上海之工業力不可、雖有能有其完全恢復從事狀態、但至少趁此轉變機會、上海工業界可提高某種程度之能率兩地經濟之支配力、亦已恢復若干、

（三）國內物資交流圓滑後上海工業如能恢復某種程度則貿易狀態亦能好轉、、其中重要性最大者、厥為對日貿易新貿易機構雖不明其究竟、然但貿易數量、在機構之下將見增加、

（四）維持中儲券幣值乃經濟之基本問題、中儲券取軍票而代之、成為中國之唯一通貨、其力量雖已充沛、但維持幣值工作、今後亦不能視為等閒、對當前與今後之施策深表期待云、

華北貿易聯合總會 決設置各地支部
津魯輸出入配給組合解散

華北貿易聯合總會、對華北輸出入機構、因地域及商品別之多岐分類、所屬組合亦分為直轄組合及聯合體型二種、在可能範圍內、使其單純化之整備統合、對相交國交易統制團體保持緊密之連繫、又為調查及連絡華北內各種要地區事情、設置各地支部、出張所、駐在員事務所等、七日第三次總會、設置天津、青島支部、同時從來天津輸出入配給聯合會及山東輸出入組合聯合會、因之解散、又於支部設置支部長、事務長及副事務局長、支部長由兩會長或事務局長副事務局長、常務理事等充任之、支部事務局天津輸聯事務局繼承之、青島由輸出入各聯合會副議事務員構成之、出張所、駐在員事務所火速設東京、上海、新京設置出張所、京城、大連張家口、山海關設置駐在員、出張所長決定由常務理事、或參事、主事等充任之云、

檢討國策公司事宜
華中振興會社召開董事會議

【上海六日中華社電】高島華中振興正副總裁、自三月二十五日就任以來、即對日大使館、國民政府、日華財界各方面作就任寒暄、並懇談現下諸問題、今日更將以國策公司之調整問題為中心、聽取現地之實情、而期今後之圓滑進行、更行振開全體董事會議、即於五日作準備會議、招聘中支那振興會社之部課長以上會議、六日至十日、招集關係國策公司之全體董事會議、檢討關於調整問題之實際運營方法、其結果頗堪注目云、

滿銀總裁視察華北

滿洲中央銀行關總裁、為視察華北事情及所在分行業務預定十二日乘下午二時四十七分着列車來津、即去北京於十六日正午偕同鈴木理事再度來津留宿云、

青縣擴充鄉合作社

青縣合作社聯合會、茲以該會所用鄉村合作社、係依照聯鄉編製編成、即每一大聯鄉所有之社員、結成為鄉村合作社一社、該縣全境計劃分為大聯鄉四十三鄉、已經該會指導結成者計有三十七社、社員二萬二千一百九十七人、出資金計一萬七千六百五十五萬零六十元、現仍在擴大募集社員、推廣組織中、預計至本年度來可使全縣所有尚未結成鄉村合作社者、一體分別結成、社員再為增加至二千四百零八名、出資金再為增加至二千四百零八十、達成鄉村合作社四十三社、社員二萬四千六百零五名、出資金二萬四千六百零五十之限度、於農暇時期分別抽調各鄉村合作社之理事長常務理事等、予以適當之再教育、再行依遵社頒之鄉村合作社指導要領、規定將所有之鄉村合作社、依照自然村之區劃、普遍組織之云、

確保食糧對策 入公司組委員會

華北開發協議會食糧對策委員會、關於重要產業關係食糧確保策、前曾協議兩次、復為謀具體化起見、而決定以華北開發、華北交通、華北電電、華北電業、華北運輸、開灤煤礦、山東鉱業、井陘煤礦等八公司組成小委員會、第一次小委員會會議已於七日舉行云、

華中鐵道輸運 三月數量增加

【上海五日中華社電】華中鐵道三月中所處理之發送貨物各線、合計為五十五萬五千公斤、收入為三百七十六萬二千元、比較前月在數量上有十一萬六千公斤之增加、收入則有四十三萬三千餘元之減少、此乃因該華中線區內之輸送物為由華北之輸入物資、特以華北煤輸送收入之減少所致云、

天鐵航運所擴展
大清河改稱保津運河

以天津為中心之航運事業年來經天津航運營業所之積極整頓、已呈突飛猛進之氣象、迄今客貨運輸、計有子牙、南運、北運、東北河、保津運河等、分所遍於衡水、唐官屯、興濟、滄縣、第六堡、王家口、南趙扶、臧家橋、勝芳、史各莊、新鎮、趙北口、楊村、河西務、通縣、楊柳青、大紅橋、東浮橋、旱橋、小王莊、獨流、教場等多處、頃為強化大清河運輸將保定經由東安、安新、新安、新鎮、蘇橋、石溝達第六堡一段、改稱為保津運河、全長達二一六軒、頃並將石溝至勝芳之支流、原駐勝芳之分所、移駐於石溝云、

華北開發會社 營業逐趨良好
本年事業計劃將緊縮

華北開發會社於三月末民國三十一年度事業、已告終了、年度決算、關係會社組合三十三社之投資總額已突破十三億元、該所要資金股份投入者為三億一千百七十五萬、發行社債為十億一千三百八十五萬元、總計為十三億二千五百六十萬元、各關係會社之營業狀況、逐年趨於良好、除軍管理關係組合、新設會社之決算尚未完畢者、二十一社之分配狀況如次、華交山西產業兩社十七年度決算已為內定、華交開發投資約占四成、影響頗大、最近華北物價異常昂騰故、十八年度事業計劃豫想各社當為相當緊縮、資金方面、因內地調辦相當困難、將有發行高利現地社債之模樣、十八年度營業狀況當有相當曲折、

概分配會社名

一分（一社）山東鹽業

六厘（八社）華北運輸、華北電業、華北電電、山東鑛業、華北石炭販賣、北支棉花、華北鹽業、蒙疆鑛產販賣

五厘（五社）青島埠頭、天津艀船、華北窯業、龍烟鐵鑛、華北窒素肥料

四厘（一社）蒙疆電業

無分配（六社）華北交通、大同炭礦、井陘煤礦、山東電化、北支產金、華北重石、

河南雜糧組合 準備今後工作

【開封中華社電】河南省雜穀移出組合、由三菱三菱大倉等商社、以個人組合員等八十餘名組織之、過去三年開封、新鄉、歸德、各地區舉其全力、行雜穀類之移出樓有顯著之成績、今回以三月三十一日為限、撤廢河南省物資撤出入許可制、統制的撤出權已自然消滅、該組合對本年河南之大饑饉會為獻身的努力、今後該組合之動向為河南省最所關心者云、

濟實施麵粉配給
改定售價已經實施

【濟南五日中華社電】華北小麥協會濟南支社鑑於現下食糧情形、特配分雜穀粉〇萬〇千袋為三月末一般民需又自四月一日起、對重要產業部門及官署等、以麵粉〇萬袋、實施特別配給、為實施對一般配給面粉計、其食糧對策、已得監督官府之指示、可期萬全、該協會根據當局指示、改訂小麥粉價格如左、

一等粉（工場引渡一袋）五一元
二等粉（同）四六元
三等粉（同）四一元

配給所按右定價格每袋增三角配售之、將前途相當困難、故必須努力由滿洲以外地方獲得並考慮其利用之有效等、更樹立此等具體策後、乃告散會云、

冀省活用增產

【保定中華社電】河北省合作社聯合會、對各縣聯合倉庫中保管中之三十一年度排水機〇〇架、為寄與其活用增產計、業已加以考究、決定措置如左、對農民利用之措置、縣合作社聯合會、決定鄉村合作社社員之耕地面積、并戶總數及排水機架數、按左項方法而為鄉村合作社之共同利用設置貸與之、排水機保管責任者、鄉村合作社理事長及全社員連帶負責、

津批發零售臻安定
年來各都市批發指數比較

天津地區之日常生活必需品自本年二月中旬以來、批發及零售兩市場、皆抑制激騰漸見安定之兆、三月上旬批發之總指數為八〇七、七〇（民國二十五年為一〇〇）零售之總指數為八二四・〇一（民國十九年為一〇〇）三月中旬則為八二四・二四、工人生活指數三月上旬為一五〇一・九四（民國二十五年為一〇〇）、以後則逐漸落下、天津地方之物價安定之推移、對向來之高昂價、加以修正、而予物資對策及金融政策以相當之影響結果中日偏要各地之批發物價、大要如後表所示、茲將民國二十五年以來天津、上海、新京東京之物價動向如次、（註、天津為聯銀調查上海為國定稅則委員會調查、東京為商工會議所調查、新京為滿銀調查）、

都市批發物價指數

	天津	上海	東京	新京
民廿五年	一〇〇·〇〇	一〇〇·〇〇	一〇〇·〇	一〇〇·〇
民廿六年	一一七·五〇	一一八·九九	一一八·四	一一七·九
民廿七年	一三一·〇六	一四一·五七	一三四·五	一四一·〇
民廿八年	二二六·六九	二二六·一八	一五三·五	一七〇·九
民廿九年	三九九·七四	四七五·八六	一八七·二	二一二·七
民三十年	四五〇·九	九五八·一六	一九一·八	二三四·三
民卅一年				
一月	五四三·八九	八六〇·〇六	一九八·五	二四六·八
二月	五六四·七九	一·七三〇·一七	一九七·七	二四六·七
三月	五七四·三六	二·〇三三·九五	二〇〇·四	二四六·一
四月	五八一·九三	一·九七八·六五	二〇二·〇	二四六·二
五月	五八六·四五	二·三八四·八九	二〇一·九	二四九·四
六月	五九〇·九七	二·三五七·〇六	二〇一·三	二四九·八
七月	五九三·三三	二·八九五·九四	二〇一·三	二五〇·五
八月	六〇五·六八	二·九〇九·四〇	二〇一·五	—
九月	六一〇·四〇	二·九三五·六九	二〇二·〇	—
十月	六三三·五九	三·〇四三·八五	二〇四·五	—
十一月	六四七·九五	—	—	—
十二月	六八〇·一八	—	—	—
民卅二年 一月	七三五·〇六	—	—	—

由以上觀之則民國二十九年以來、上海之卸賣物價、頗為急騰、三十年以來、其趨勢愈為顯著、三十一年二月以來、更為急激變化、此蓋因舊法幣慘落、而直接影響物價之故也、

發揮新統制機構能力
全國商業統制總會設立（上）

中國參戰以來、日本之對華政策、盡向復興中國之途開展、方今正以非常速度推進各種施策、繼交還租界、撤消治外法權後、此次復由日本軍方將物資移動統制權限移讓於國民政府、以謀中國經濟力充實、民生安定、實施一元的企劃統制、三月十五以來、揚子江下游蘇浙皖三省內之物資移動統制法規已全部撤廢、

因之、國民政府於日本政府完全諒解下、而公布全國商業統制會暫行條例及實施辦法之戰時物資移動取締暫行條例、已自十六日實施、日方當地陸海軍、大使館為發揮華方新統制機構之能力而於揚子江下游地區設物資移動取締暫行規定、亦自十六日實施、今後關於物資移動之統制處理、俟全國商業統制總會籌備完畢後、一切將移交正式辦理、

故國民政府立即設立全國商業統制總會、十一日公布統制總會暫行條例、梅實業部長指名唐壽民、周作民、及財界二十名互頭、為該總會發起人、於上海開催第一回創立發起人總會、選定唐壽民、吳震修、林康侯、江上達、許冠羣等氏為統制總會之定款起草委員、作成草案、於十二日開催之第二次創立發起人總會時通過、決定統制會運營最高統率機關為理事、監事、結果選舉交通銀行董事長唐壽民氏為理事長、中國銀行董事長吳震修、市商會主席袁履登、銀行公會秘書長林康侯、紗廠聯合會副理事長江上達、大陸銀行總經理葉扶霄、新亞化學總經理許冠吾、中國化學工業社經理李祖範、華僑銀行經理陳水鏡、中新紡織副經理章佑青、新新公司總經理李澤、阜豐麵粉廠經理孫仲立、美亞織綢總經理余慶白、中國綢新烟公司總經理丁厚卿諸氏為理事、又選舉聞蘭亭為監事長、周作民、黃江泉、裘雲觀、盧志學五氏為監事、十五日國府代表梅思平、日方陸海軍大使館、及日華財界有力者二百餘名臨集下、舉行發會式、自翌十六日起、乃正式開始物資移動統制之處理、以上在極短時日得以成立統制總會者、蓋皆由於中日兩政府當局及中國財界首腦之異常努力也、其理事、監事等人員、皆為中國金融、產業界之錚錚者、此次物資移動統制權限之移管、予中國經濟界之反映、可謂至大、

統制總會之性格與內容 全國商業統制總會、其性格與內容、規定大要如左、

一、目的 全國商業統制總會、以協助政府、施行國策為目的、受實業部及其他主管部之命令以處理物資統制之實務、

二、組織 全國商業統制總會、以實業部及其他主管部所規定之各省市商業團體為會員、

三、事業 全國商業統制總會、受實業部及其他主管部之命令、得指導所屬會員、而處理以下之事項、

（一）關於統制物資之收買與配給、（二）關於輸出物資之供給、（三）關於國內各地域物資交流之運營、（四）關於輸入物資之配給、（五）關於軍需物資之收買、（六）實業部及其他主管部之指定或委託事項、如以上之規定、其事業極為廣汎、舉凡收買配給以及物資交流等、均得處理、而在華中經濟運營上之任務、可謂大矣、（未完）

京約期交易前市

【北京七日中華社電】北京交易市場約期交易（前市）黑豆五月期收盤一七二·三〇、黃豆四月期收盤一六五·〇〇、五月期開盤一七五·〇〇、收盤一七二·〇〇

各地雜糧現貨市
◀衡島（四月七日）

小米	一八〇元〇
高粱	一五四元〇
玉米	一七〇元〇
芝蔴油	四三〇元〇
花生米	一五五元〇
黃豆	一五六元〇
黑豆	一二〇元〇
綠豆	一四五元〇
牛油	一七〇元〇
花生油	二五五元〇

金銀市場

北京七日北京金 每兩賣價 一一五〇元 買價 一一三〇元
白銀市價每兩賣價六元 買價五元五角

金融市場
◀北京票據交換所（四月七日）

交換張數 四四三三張
交換金額 三三一七〇九五三·三三元
交換差額 一〇六四八三〇〇·四八元

天津匯兌市場（四月七日）

特別圓（一時現在）
連聯比率 四月七一圓〇〇 五月七二元〇〇
金塊 一一五〇圓〇〇

證券市場
◀天津（四月七日）

股票名稱	買價	賣價
啟新洋灰	一四〇·五〇	一四一·五〇
江南水泥	一二四·五〇	一二五·五〇
東亞毛呢	一五〇·〇〇	—
耀華玻璃	五〇〇·〇〇	—
灤州礦務	六四·〇〇	六五·〇〇
灤州礦地	五〇·〇〇	—
中興煤礦	二〇〇·〇〇	二六〇·〇〇
中原公司	一五〇·〇〇	—
啟新債票	一〇〇·〇〇	一〇三·〇〇
津自來水	一七〇·〇〇	一八〇·〇〇
京自來水	八·〇〇	一〇·〇〇
北京電車	一一〇·〇〇	一三〇·〇〇
金城銀行	一〇五·〇〇	一一〇·〇〇
鹽業銀行	一〇〇·〇〇	一〇五·〇〇
大陸銀行	九〇·〇〇	九五·〇〇
中南銀行	一〇〇·〇〇	一一〇〇·

英美將擊滅

原料高上 設備完善 技術超羣 製品精良 絕對稱讚

軍管理頤中公司出品

田爾康大夫特殊貢獻
糖尿病 —新療法—
個人悟解 實驗成功 不忌米面 迅速止渴
患糖尿病向來禁止一切含糖食品以致患者飯食不便非常苦惱鄙醫頗悟新理不忌米面（曾在某報醫刊發表）現已由理想而得事實的試驗成功 患者治療仍照普通飲食在最短時期即可驗尿證明不含糖分同時患者最苦之口乾而渴多飲多尿諸症一並全愈是誠醫療研究上富有趣味之事宜為糖尿患者堪可慶幸之音也
第一診所 義租界大馬路卅二號電話40061號
第二診所 興亞第二區十一號路八十六號

醫
資生養陰丸 官府化驗 味美性和
腎虧腎寒夢遺滑精性交早洩陽萎 陰虛見色流精每盒三元出立保單 一盒保好不好空盒退錢經售東馬路天順及各京報房勸業場四樓厚德堂西北角永茂棧東門裏瑞德堂小白樓天香室函購天津南門西太平巷大華藥廠代收貨價不加寄費

瘰癧病科
用藥物及注射療法專治新舊瘰癧 時間下午六至八時星期正午至二時 地址法界三十號路廿七號惠利藥房樓上 醫學博士劉賦強診所

預言家 明道居士
君有疑難事可請一談不靈分文不取 寓：惠中飯店二樓二號

假座 新中央劇場 公演
勢必客滿 聚精會神鄭重編排 今天獻演 購票從速
日夜兩場・榮譽獻演・日場三時・夜場九時
（五幕喜劇）
咖啡姑娘
香艷欲滴，旖旎動人，偉大名劇
無敵大貢獻

新穎作風 嬉笑怒罵俱全・滑稽詼諧百出
描寫 一對姊妹花 兩段羅曼史 姊妹交際招待 妹充是小姨 姊夫戀花 丈夫動干戈
（又名）新姊妹花
・九大劇星・
導演 蔡冰白

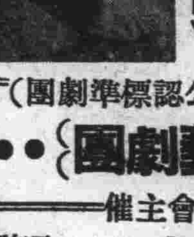

領銜主演
觀眾一致讚美・公認標準劇團
北京新藝劇團
華北演藝協會主催
避免擁擠 （票價）一元 一元五角 二元五角 包廂四位十元
開始預售三天戲票

光華 今天三場 三點 七點 九點
長谷川一夫 山田五十鈴 合演
血染沙場
刀槍橫飛，遍地殺氣！漫天烈焰，毒天亂射！武俠大激戰驚險巨片！

真光 今天日夜三場

華安 二時半 五時 七時 九時一刻 循環開演
滿映獲得國際榮譽：古裝俠義鉅片！
花和尚 魯智深
色即是空 空是色 色不迷人人自迷
水滸傳上英雄俠客本色！梁山泊裏草莽英雄八將！
徐聰・張鎮中 合作

大陸影戲院 每日下午兩點起連續開演至十一時半 最新偉大名片 破鏡重圓

天宮 今天三場 三時半 六時半 九時半
張靜 孟虹 主演 婉轉流麗香艷歌唱片
籬畔花香
十步之內必有芳草柔情似水陶醉心靈

明星 今日下午二時半起 循環開演
陳燕燕 梅熹 合演 社會悲劇諷刺鉅片
鐵窗紅淚
一遍地坎坷弱女子遭遇殊慘，一生磨折鐵窗內了其餘生！
暴露社會黑暗 抨擊金錢罪惡

河北 下午二時半起 循環
王熙春 黃河 合演 宮闈艷情激戰鉅片
碧蘿公主
偵探鉅片 新隱身術 陸露明主演
明日兩大貢獻 潘玉珍兄妹技術團

佈景專家 大舞臺 燕林劇社主催
仙傳 牡丹 祥麟 銀牡丹 綠牡丹 孫麟志 彭英傑 劉武華 （助演）
今日早晚演獻 神奇奧妙，佈景機關，另人難測，驚險絕倫，
【本頭】火燒紅蓮寺
空中飛劍・特技 法術無邊・奇妙
（包廂預售）（購請從速）

上權仙 今天三點起循環演 愛的微笑 明日換演 翡翠馬

東亞 只有今天 勿失良機 童月娟主 癡情鴛侶 明天換演 一身是膽

昇平戲院 今晚公演 三樂評戲院
（三本）墓中生太子
今日早場 全部 蘇文達 今日晚場 三本 墓中生太子

慶雲戲院
小蘑菇 領銜主演 今天早晚公演
前台與後台
雜要照常 先期售票對號入座

上平安 早晚三場
周璇 韓非
夜深沉
國華公司哀情歌唱名片

天津 今天早晚三場
周曼華 呂玉堃 雙角飾
青年男女苦悶 多角戀愛錯誤
奈何天
只因當初意，此恨綿綿無盡期！

眼科名醫劉子華大夫 津南市清和街 派出所東廣德診所

大明 今天三場 三點半 六點半 九點
楊乃武與小白菜
後天演 李麗華 復活

大光明 今天兩場 三點半 六點半
海戰巨片 地中海

平安 三點・五點半・九點
地中海 海上戰爭巨片

光明 今天三場 三點 五點 九點一刻
歌戀舊情 纏綿悱惻歌唱巨片

北洋 現已售票 對號入座
侯喜瑞 梁秀娟 周瑞安
今天晚場（星期四）宇宙鋒 馬義救主 全部大戰宛城
明天早場（星期五）金鷄嶺 金錢豹 全部雙姣奇緣
明天晚場（星期五）黃金台 大劈棺 連環套 頭二本
後天早場（星期六）蘆花寨 珠簾寨 大長坂坡
後天晚場（星期六）捉放曹 漫水金山寺 連環套 三四本

中國大戲院
葉盛蘭 張君秋 貫盛習 李多奎
劉連榮 黃元慶 蕭長華 任志秋
今日（星期四）夜場 瓊林宴 霸王別姬
明日（星期五）夜場 監酒令 珠痕記
後日（星期六）夜場 哭靈 白門樓 紅拂傳
十一日（星期日）日場 滑油山 戰濮陽 法門寺
十一日（星期日）夜場 馬義救主 鳳還巢
現已售票請從速

國民戲院 王麗英 雷喜福 蔡寶華 賀雪雲 張春雪 雷慶珠

燕樂 售票 對號入座 為情犧牲

天寶戲院 侯花 沈張 李俊 王亞 劉連

天昇舞台 新民 花月仙 蓮花 張月娥

大觀樓 林紅玉

玉壺春 戴少甫

小梨園 小綵舞

丹桂 今天三場 李華麗 主演 英烈傳

義商運動場
回力球
今晚七時半正起 單打十次
一 卡曼地 二 古禮地 三 卡理格 四 李克第 五 費聖得 六 皮得路
本場每晚空金觀戲聽唱特別精彩表演

性病 九洲醫院

建美素

劉雲若傑作 言情小說
湖海香盟
下冊出版 定價一元八角
天津東馬路五洲同記書局發行 京津各書局均有代售

清肺化痰 上嗽丹
清毒丸
戒烟新藥

擊潰流匪竄擾 盧龍治安穩固

駐冀東區友軍協力剿伐樹功

【盧龍特訊】盧龍北部多山，介國境邊青龍河向東北一帶連界滿洲，以致時遭流匪竄擾，民不聊生，自去歲友軍○○部隊駐紮本縣管境撫河領、燕河營、大楊莊等地以來，清剿靖蕩，確保治安，匪共遠颺，人民樂業，不料於三月三十一日忽由遷安邊境竄入大批匪共約五六百名，在榆林甸、常各莊、張家溝等山岳地帶村莊（縣城東北方）希圖騷擾，並實施地下工作，友軍接得此項情報後，立即出動，以神勇迅速之戰術，向匪方集中地點，積極兜剿，大張撻伐，匪方傷亡過半，餘匪不支，始於竄晉中狼狽逃竄，追至翌日（四月一日）得悉匪人一千餘名，因河西友軍追剿甚急，逃竄，友軍當以巧妙戰術，大張包圍網，立將撫河以北撫莊、攜莊、段家溝、大小葛石山、王莊、毛各莊等地施以嚴密包圍，匪人渡河以後，友軍當即四面圍攻，展開殲滅戰，匪人頑強抵抗，雙方激戰，友軍以猛烈之砲火，擊斃匪人二百餘名，輕重傷者三百餘名，匪人不支分頭潰散，逃竄無蹤，此役李運昌部下之匪，已全部潰滅云。

魯促進勤勞增產

舉行增產指導員講習 山東省公署，鑒於轄境各縣土地肥沃，實施增產計劃，收效可望顯著，頃已決定動員全體學生，實施勤勞增產，並將山東省集團勤勞增產指導人員講習會組織成立，受講人員均爲各道縣教育科長，已自一日開始講習，八日講習終了，將來講習終了、即可各返原縣，指導學生，實施勤勞增產，又徐水縣公署，爲擴大造林效果，頃特

津青少年代表 參加南京總檢閱歸來

明日決舉行廣播座談會

參加南京總檢閱之津市新民青少年代表團，自於五日返津後，即先後晉謁王市長兼總會長暨張事務部長，報告出席經過蒙許，頗蒙嘉許，並發給此行觀感，爲使參加該團本部方面，特選拔代表五人，計薛永輝（耀華中學）毛金鈴（渤海中學）、曹蓮錦綸（市立師範）、（市立一中）張海良（中日中學）等定本月九日二十一時三十分至二十二時假天津廣播電台，舉行廣播座談會，座談話題計爲三項、（一）新民青少年團員負荷改造國家之使命，今次諸代表到過還都三年後之南京，就目前一般之建設景象，所感如何、（二）諸代表於參加此次總檢閱後，當徵覺青少年之活動實具有深切之重要性，惟經過此次之觀察，吾津市代表團有無時候或不及之處，希發表意見（三）爲達到「一國家一組織」之目的，青願全國各省市青少年團之協力共進，而強化東亞協同體之機能，中國青少年亦須與友邦日本青少年團採取密切之連繫，其方式如何請發表意見等、座談會座長，則由新民會津市總會宣傳處長兼新民青少年團本部文化處長吳秋塵氏担任，開該代表團在寗時，以服裝之整齊，紀律之嚴肅，頗能發揮新中國中堅青年之精神，尤博最高長官之贊許云，獎金有限，特仰懷省擊此次鼓勵辦理自治人員藉以推進鄉治之至意，先就各縣從事鄉務工作，確能增益農產實惠在民，及對地方治安，具有協助效果，協理鄉務確屬努力者，擇優轉請核獎，除天津縣應行受獎人員程林莊張思鴻等八人名獎金業已祇領外，聞其他計尚有靜海縣十二員名，青縣二員，大城縣二員，文安五員，新鎮五員，霸縣七員，水清四員，安次十四員，武清四員，寶坻五員，寧河五員名云。

津海道 各縣自治員

發給獎金 津海道公署，前據各縣呈報辦理地方自治，成績優異人員事實表，當以省頒

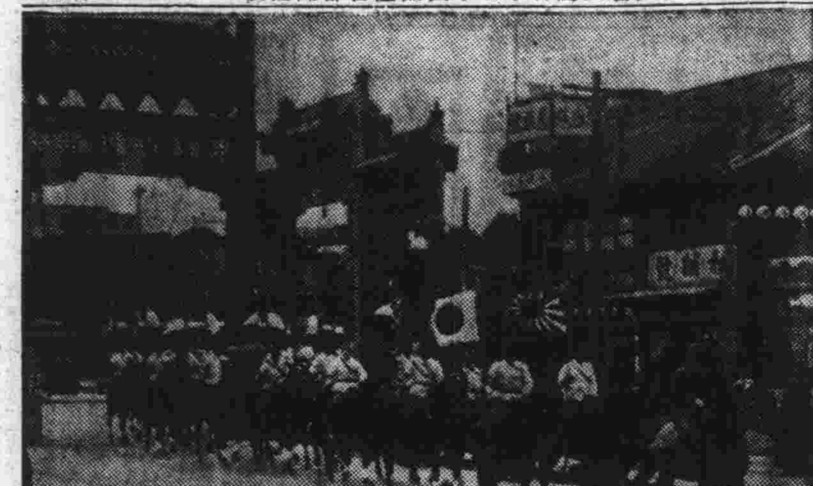

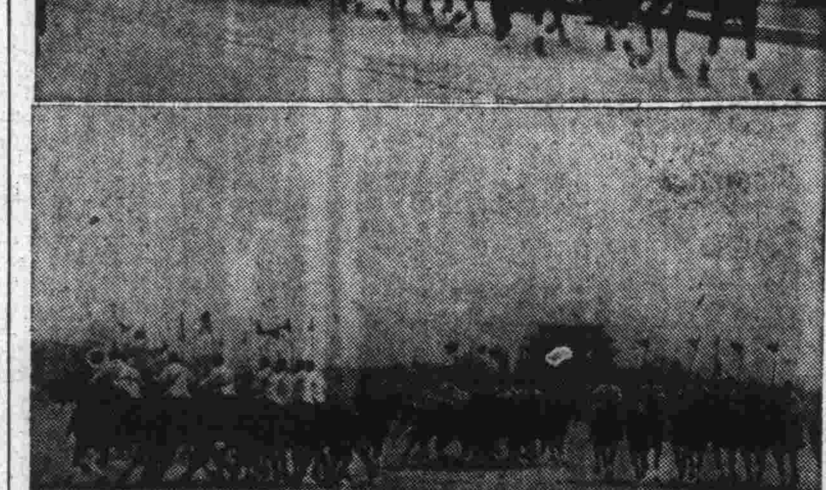

華北日僑舉行「愛馬之日」

戰爭與馬，自古即有不可分離之重大關係，戰爭中之馬，與精巧之武器相同，友邦日本爲愛護此重要之馬，定四月七日爲「愛馬之日」、我國在三十年、於山東軍馬自不待言，並普及農耕其他產業馬保護愛育之思想，昨日七日正值「愛馬之日」、華北居留日僑，舉行關於愛馬諸行事，不絕勤勞工作中之馬匹改良馬種，乃勿庸贅述之事，此外並應感謝馬之活動端，（團係北京日僑「愛馬之日」之各種行事）、省其他地方，亦呼籲友邦日本，設立愛馬之日着手普及愛馬思想，但並見何等成績，爲大東亞戰爭勃興，我等參加此運動，在前線後方保護愛育此活動中馬匹、

召開植樹座談會

華北造林會主辦昨舉行

華北造林會主辦植樹座談會已於昨日（七日）十五時假北京飯店舉行，京各界名流及農林專家齊集之下開始座談，首由該會理事長汪兆銘氏致開會辭，說明過去舉行植樹運動宣傳週之經過與意義，及各界協力之圓滿遂行事之實項，旋即由吳理事任座長開始座談，題爲一、此次本會舉辦植樹運動宣傳週行事，各機關有何意見請指示爲盼，二、宣傳週完了後對於一般市民及各機關有何認識及其效果如何，三、今後對於植樹運動之方針應取各機關業密連絡其方法如何，四、關於將來本會事業進行意見，以上四題加以一一討論，最後由該會中野企劃部長致閉會辭，直至十七時許大會圓滿而散云。

國府參戰紀念日 蘇督辦廣播意義

明日（九日）爲國府參戰紀念，每逢此紀念日，均由政府指定最高長官作特別廣播

津縣春戊祀武 決定大舉行

本月十日爲春戊祀武之期，津縣縣長王景山，爲宣揚尚武精神，俾縣民皆知尚武起見，特決定於是日十時天津縣公署及各區同時擴大舉行祭祀武成王廬軍典禮，刻已飭由主管科及各警區分所積極預行籌備中云、

[illegible]本年植樹，由該會造林科會同[illegible]各鄉村植苗木數千株，宣傳標語印大批[illegible]由[illegible]與家屬主任等宣傳人員，分赴各村宣傳，並於五日舉行植樹員會云、

中訓處同學會 昨召開幹事會議

新民會中央訓練處畢業同學會，自成立以來，將屆半載，月前曾推戴喻副會長任該會會長，遂來對於會務之推進更漸積極白熱化，玆爲謀同學會業務之發展起見，特照例於七日十三時，假新民禮堂，召開第一次幹事會議，屆時出席幹事長彭黎民，幹事隋和馬志濱、王維民、李厚坦、趙世春、陳明魁等十餘人首由彭幹事長致詞，說明同學會、月來工作之動向，繼由隋總務組長報告同學會預定進行之事項，隨即開始討論事項，當議決同學會之總務、連絡、研究共濟、四組，由各組主任及幹事，從速擬定各組辦事細則，起案後於第二次幹事會議提出討論，並決議於六月底以前，務使各地區同學會，一律結成、以期喚起民衆注意及激情，回顧過去二月九日係由國府宣傳部長林柏生氏講演、三月九日係華北政委會委員長朱深氏，本月九日業決定由教育總署蘇督辦担任，講題爲吾國參戰意義，時間爲二十一時三十分云、

徐水革新教育

【徐水通訊】徐水縣自參戰以來，縣知事文鏵，因鑒於教育責任之重大，故力爲革新，積極訓練後進青年，以期造就担當戰時任務之人員，該縣除設有小學一百七十六校，及初級職業學校外，頃復成立中學班於縣內完全小學校，並於各校增加農業科目，整頓學田，以資增加生產，並召開教員座談會，商討各校行政事項，二日復派教育委員，李雲桂、管其仁、杜玉輝、劉仲麟、朱天民等分赴各區視察校務，該縣教育日見革新云、

天曦日語講習會

近飭管下員工結成天津鐵路局當局，頃以值此中日併肩邁進聖戰之期，欲謀中日員工之眞正親善與精誠合作，互通語言實爲當務之急，月前已通令所屬各站段廠處加強日語學講習，故遞來局內及現場站段工廠方面中日員工，當休戚與共，軍假時，曾見手執一卷，致力研讀，尤其中日雙方互相教授情形，隨處可見，近期該局復通令管下處所，凡十名員工以上者，均須結成中日語學講習會，由高級職員具有語學修養者負責主持相機規定時間學習，日期自四月七日至九月末終了，每日一小時半，現各站、段、工廠等現場處所，均已籌備就緒，準期開課，預期將來於語學收得及事務能率之增進上，必獲美滿成績云、

水泥宣傳板即完成

京市署宣佈戰勝日誌

京市公署宣傳處爲宣示大東亞戰爭勝利日誌，前即利用街頭宣傳板任市民參看，繪製極精，並可隨時塗改，報告勝利進展情況，唯前者所製木板，因於街頭披風被雨，容易損壞，非時加修補，頗難保持美觀，現在宣傳處長高伯亮氏，對此宣傳板之窳陋及效果，極爲重視，乃改新法製造，以水泥爲骨堅木爲皮，製成大宣傳板數個，安置天安門、長安街一帶重要地衢，現已大致竣工，量其今後當可更有一番偉容云、

教署秘書田丹佛

特赴警察訓練班講演

內務總署爲養成優秀警察幹部人員，於高等警官學校內開辦之警察幹部訓練班，已於四月一日起開始訓練，玆爲使該受訓人員等明瞭中樞施政方針起見，特邀請各機關高級職員担任講述施政概況，以期收得直接訓導效果、教育總署已派簡任秘書田丹佛氏定於五月十一日前往講述教育方面施政概況云、

澄清吏治安定民生

魯訓飭各道尹嚴督部屬

【濟南支社電】山東省長唐仰杜氏，以各道尹宣化承流應盡察吏安民之責，特電各該道尹認眞行使職權，俾各道吏治澄清，全省治功邁進後方鞏固，聖戰完成，玆將電文錄後，各道道尹鑒，查前大道公署組織，原以加重職權，尤實機構，在本公署提綱挈領，期收循名覈實之功，在各道尹宣化承流，應盡察吏安民之責，上次道尹會議，本省長特以「道尹處於監督地位應時時考察部屬，使毋濫犯，既有濫犯者，應絕對秉公嚴重議處」、諄諄致囑，所以期待於各道尹、認眞行使職權者、至爲殷切、乃近查各道、對於所屬、所考察嚴明者，固居多數，而敷衍瞻徇、不能嚴懲糾謬，一任其有執法違令之行爲者，仍復不少，甚或經本署飭查之件已經事實昭然，不惟不予糾彈，乃轉代爲緩頰者，似此情形，何以振綱紀，而肅官常，況現當參戰體制之下，凡夫把握民心，愛惜民力，以培元氣總力戰時，視平時尤爲萬分要緊，倘吏治無澄清之望，民生昧可長之與則基礎既傾，將焉負荷，近來友邦日本，援助中國自主撤退顧問，輔佐官，實力提携，尊重道義，是嗣後縣政之良窳，全視乎縣知事爲轉移，而一道之治績若何更自然以一縣爲單位，故各道尹對於所屬各縣果能破除情面認眞糾察，則一道政治，自然蒸蒸日上，倘若姑息縱容放棄監督責任，則加重職權之謂何、擴大組織又奚取也、本省長爲澄治心殷，再申誥誡，自經此次電令之後，其各淬厲精神，整飭率屬，徹底國家之利害，以民意爲從去，對上不欺，對下毋枉，俾一道之吏治澄清，全省之治功邁進，後方鞏固，聖戰完成，有厚望焉，

靜海修補各河春工

靜海縣知事王德箴，以該縣上年馬廠減河南岸潮宗橋附近決口，業經通蒙南北運河河務局修堵河槽，各河淺汛因防禦得法，並無險工發生，亦經安全渡過，邇來多去春來，又值春工期間，爲鞏固堤防，免除水患起見，頃特遴將各河河務局加強修築，其限於公款，未能修補部分，再召集各關係村民，出力修補，以重堤防，刻正積極進行中云、

津工業界名流 王安林氏逝世

津市工業界名流王安林氏於本月二日逝世，四日發送，按該民生前急公好義，好施捨，一般貧黎，受惠者頗多，故其死後各界人士爭送花圈輓聯，並有友邦人士區額，前往送殯者頗多，極盡哀榮，乃子現充華北原皮協會天津支部長王竹軒，徒步送至墓地，更爲親友所稱贊，並同時對在送至墓地請親友施捨「乜帖」，共計達數千元以上云、

燕京道尹巡順義

燕京道尹嚴修會民，自蒞任以還，積極督飭下十五縣縣政之刷新推展，迭赴各縣視察縣政，並督飭所屬，適應決戰體制，並謀確所屬縣無故不得擅離職守，以正官紀，頃爲明瞭順義縣施政并督導計，特定於八日前往視察云、

軍校新生筆試 定今日榜示

治安總署陸軍軍官學校，續招之第六期入校受訓學員考試第一試筆試，業於日前舉行竣事，其考試成績，經該署詳長官核准閱卷後，定今日八日十六時在該署門旁榜示揭曉，其第二試口試閱本月十日舉行云、

電電赴日見學團 六日離京東渡

華北電信電話股份有限公司爲使公司內之中國社員，對決戰第二年日本舉國邁進姿態，及日本國內臣民對中國協力之眞摯熱意有所確切認識與明瞭起見，特組中國社員赴日見學團，此次見學團團員共十名，係選拔公司內優秀良之社員充之，計有田澍武、杜鍾中、閔存璋、邵文勳、劉繼和、李家林、唐毓璋、曹紹唐、張國祥、陸智淵等該公司育成科輔導係佐藤係長任團長，自本月一日起在京受見學準備教育訓練五日完竣、於六日下午七時搭乘京釜急行通車離京赴日本五大都市見學，預本月杪即可歸返云、

華北記者視察團 在京舉行解散式

華北記者視察團一行六日十九時，由寗返抵北京後，七日十三時，在外交部街華樂林食堂，舉行解散式，該團團員全體出席，政委會情報局局長管翼賢氏、及情報局各科科長，華北新聞協會中國部長，京市各報社長等，均出席指導，首由華北新聞協會理事長報社長宗威之氏致詞，對該團一行，加以慰勞，次由該團團長王以之答詞，對該團南下參加國府還都三週紀念，及視察南京上海經過，與宣傳部林部長，及京滬新聞界熱烈歡迎情形，詳加報告，嗣由團員實報編輯長王志新、民衆報編輯長王則，先後報告出席南京中央社召開之報人座談會，及謁見汪主席經過，旋即散會，至十四時半席散，該團並致電南京各同業先進致謝，玆錄原電如次，南京中央社趙社長，許副社長，中華日報總編輯、吳主任、及諸位先生，並轉民國日報秦社長均鑒，華北記者視察團北返，於六日晚安抵北京，諸承關垂，無任感荷，先電布謝，餘容函謝，記者團虞（七日）叩、

驅逐荷蘭數百年羈壓 日軍恩惠萬民感佩

進駐蘇門答臘一週年座談會

【蘇門答臘】日軍進駐北蘇門答臘之首都棉蘭，擊退荷蘭壓迫之百年歷史，而造成新生蘇門答臘之光輝一頁，自昨年三月十三日起，至今已經過一年，但當日軍進駐時，現地人等以如何態度而歡迎之，荷蘭官兵等之囘想及今後之抱負，試略述之如下、

出席者

A 女子教師及[illegible]

B [illegible]

C 同會長 馬坦尼氏

D 中華商業會議所會頭 郭秋燕氏

E 華僑 張步青氏

F 蘇商 阿里加布達拉特氏

G 回教徒指導者 謨蕩氏

H 蘇豐官 阿布巴加爾氏

I 蘇民病院院長 比倫查氏

記者 當迎此蘇門答臘之棉蘭，擊退荷蘭一週紀念日之十三日[illegible]日軍事施設，必[illegible]

A [illegible]

B [illegible]

至今爲時雖僅一年，但由於諸君之協力，得以極速之復興，今已造成大東亞共榮圈之強力一環，現願聞諸君對日軍入城時之感想，及大東亞建設之決意、

C 吾以爲星加坡陷落以後，蘇門答臘、蘇門答臘必在爪哇以前，由日軍來驅逐荷蘭兵，故對日軍之來此，諸足可表示日本之[illegible]，余認爲日本既與[illegible]數年，[illegible]

施設則絕對不加以轟炸，吾喚，蓋日本在對蔣府作戰時等對日軍之此種精神，甚爲欽敬與信賴，當時頗傳謂日本之落下傘部隊已隨時前來

A 當時之生活甚爲困難，一日空襲警報，甚至有十四五次之多，故兒童等不得不入防空壕內躲避，一時曾有如日軍前來則世界和平至美之心情。

G 當大東亞戰爭勃發時，荷蘭當局盛行宣傳日本勢力微弱，但總不能掩飾其內心之恐怖，與此相反日本則決不作此種宣傳，僞居棉蘭之日人，一絲一毫不改變態度，因此吾足可表示日本[illegible]

民衆皆不信任荷蘭之宣傳，荷軍並無絲毫損失也、

C 荷蘭當局雖拚命從事反宣傳工作，但余絕對信任日軍，十二月八日余居於印度加拉奇，因保念居於棉蘭之家族及當時，曾向荷蘭航空公司購買機票欲飛回棉蘭，該公司人員云「航行頗危險，因日本軍暴虐無道，飛機有遭受射擊之危險」但余不

記者 荷蘭當時所宣傳者爲何、

G 一月十一日東條首相對吾等廣播，闡述日本係對荷蘭戰爭而非對印度內西亞戰爭之旨趣，又復聞與電台每日亦有此種放送，因之吾人絕對信任日本軍、

I 荷蘭之宣傳內容係爲愚弄，彼等宣傳日軍軍紀不良，途中一路無事，由此余之信念乃益堅固矣、

D 荷蘭由早至晚祇是宣傳

記者 日軍當時入城情形如何、

H 據荷蘭宣傳稱，日本空軍素質低下爲世界之三三流，彼等宣傳日本人體格矮小，且自幼時即罹字眼，小書本，視力不強，因之在空軍，陸軍之裝備爲劣下，攻擊時眼不瞭手，但

D 記者 但余絕對信賴日軍，荷軍退卻，日軍入城之際，恐有暴動發生頗爲恐懼，但並無暴動，而日軍並已如

B 十三日五時卅分日軍抵於十三日入城矣，

E 余於日軍入城以後，即全力協力之，因余爲現地人，實願信賴日軍，回想一週年

日軍最歡迎於郊外，其歡迎情景至今尚記憶於腦中，最近因接近日軍兵隊，感覺日軍兵隊較前荷蘭兵之外表爲大、形貌不太整齊，服裝又甚、頭髮以手巾、汗臭之味頗爲人驚奇，然祇嘗一觀此爲戰爭之時，換衆備爲戰勝之主因，而最初之觀感可恥耳，

A 實際荷蘭之宣傳，蔽蓋一般人之耳目，大部對日軍不時相比較，便之開轉，並發生誤解，但接受數經數，則日軍兵隊實際和氣可親，儼如兄弟一般、

記者 一週年來感想如何、

E 余以爲日本爲東亞盟主

G 一年來余希望之事而尚未實施者亦有，赤於一年內實行之，食糧問題爲數者之問題，足亦有，非能設施之問題，因爲世界的，當不能求，政治因並非國家，一次均佳則不可能，不自由之事，如時期到來，必可良好，

A 在我等商人看來，特以布爲不足，而較輸貴，余認現在日本在戰爭，不能與和平時相比較，使之與轉，並

C 印度人在荷政府時代、生活極不穩定，現在許可印度國立新聞，在荷蘭時代則爲絕對禁物，如是之則加以罰金，兒童等因之得知祖國印度，得能以愛國心，令人感激，

見地觀之，在戰爭過後，商人即能來此，極爲感謝，即在商業上言之，以前白色人居上，有色人居下，今則亞細亞民族，均爲兄弟，無高低之區別，殊令人歡欣，

B 我等印度人，自雙親即有獨立理想，賴日本力量，正在節節實現化，極爲歡喜，日軍一來，一切均佳，按物品有價貴者，生活費雖有增加，但反面可保平均，所希望之物品，可以買到，並不感何等苦痛，

記者 如君所知，此戰爭係長期戰爭，諸君之期望如何，

I 昨日方與友人談過，我等之心情可簡單述之，日本現在如有希望，立即應答，

H 余代表阿奇亞人發言，阿奇亞在日軍開來前，與生暴動之荷蘭人形同仇敵，將來萬一之時，有與日本協力戰爭之決心云，

催孕去寒調經除帶・主治婦科百病・到處藥房有售

婦外奇女用藥 下治丸 效力偉 治法奇 用量少 收效速

六大奇書 天下 有神術有奇績 有秘笈 立成奇人 特價 每冊一元 上海界路85冷紅社

性 奇妙藥 招請代理 函購免寄費 一次服下立刻見影 妙在多年陽萎能種子 元丸有有理想不可思議之特效 道精陽萎早洩之奇功 一狀元丸▲化驗許可▼非市井之救星 服補腎強陽身每盒十付二元 一粒保證可比久服本品 狀元丸 爲提倡起見試服買一送一 北京前外鮮魚口豆腐巷33號 西四華東四國民後門父子 西直三官廟鐘仁天津法界 69號神州藥社27號路北西 頭宇宙南市燕樂其昌

擠治淋濁 花柳 經市政府衛生局化驗註冊 秘方清血脫毒液 治五淋白濁尿道刺痛魚口便毒橫痃下疳小便刺痛楊梅升天落地疳疥遍身濕癩皮膚發現紅點骨節疼痛或多年血液不清百治不癒打針無效者服此液根本斷根保治好保險引毒入內傳害妻子遺害子孫致除血毒勿服他家藥頂之以 本局實驗道德良心 標本兼治 已經辦本醫療實驗 一瓶二元附代保單不好退錢 加郵五角 門診施治 天津東馬路郵局對過 吉里天才公寓內萬壽堂 ……

十元保好 久新梅毒 各病 新法治療 毫無痛苦 無效退錢 南門東永 寶館內 勝 琳翰診所

精美堅固 三輪車 亨通廠 法界九十號五十號二路 新車廉價出售

孩兒福 外用奇藥・小兒百病・一貼就好 上海天一藥廠出品 風行華中婦孺咸知 功效偉大誠保衛兒童之聖品 各大藥店均有出售 華北總經理天津法界卅一號路慶豐里濟倉藥房

小兒有病不會說話 吃錯藥品不得了 有利無害孩兒福 百病一貼就能好 招請各埠經理 利益優厚 詳章函索即寄 本埠各大藥房各京報房各稻香村

歡迎外埠代銷 請飲精製衛生汽水 （優良特點）清潔衛生 消暑佳品 各界仕媛 請速嚐飲 定價格外低廉 地址：北河元緯路電話六一六一五 源記汽水廠出品

花柳專科 專治 頭固下疳 包皮破爛 魚口橫痃 消腫止痛 梅毒淋病 便血刺疼 新老淋病 後發復犯 骨疼瘡疹 一經本所用新法治療 保證當日見效五日痊癒 東馬路太平旅館二十八 東來診療所

德華 消毒牛乳 電話 33285

痔瘡 生瘡 血流 內外 久患 新起 無論 一付 二元 管成漏 腫痛便 痔 除根 即 全 一

遺精 陽萎 早洩 腰痛 頭暈 耳鳴 腦力 健忘 失眠 四肢無力 早洩 一盒三元 榮王氏百補丸 皆能除根 藥丸 全愈一盒三元 丸保能當天見效 外埠函購 法界31號 路北華廣告 日界福興里 順和 字店 刻 浪 壯 社 售

五元錢 保好除根 永不再犯 新久梅毒 急慢淋病 包皮潰爛 魚口橫痃 南門東永勝 寶館內 泌尿生殖器 診所

地球牌 脫毛粉 立刻脫淨汗毛 特製 美顏水 去雀斑 面皰 一瓶三元 一三見效 日本名牌 功效出衆 每瓶保證 北京前門大街路西 天津法界泰康樓下 德昌大藥房 正陽藥行

甯氏婦科八味丸 主治 調經養血 疑難雜疾 妊娠雜症 產後諸虛 臨產險症 各種帶症 久不受孕 幼女血枯 天津河北獅子林西口 吉慶堂藥廠

腿病專科 前協和醫院內科醫師 四二三〇

專治四肢一切病症 李乘江大夫 法界大同衛前 西 一星期二 四六 上午十和醫院

美容奇藥 四二三〇 蘇啓禎 專治面色發黑面色發黃粉刺雀斑 每盒二元 河北電影院對過回春大藥房 總經售 天津特別一區海大道四九二號 電話八二二七號

新康老牌 克來蘇衛生水 爲 消除病菌 滅絕瘟疫 家庭社會必備之聖藥 天氣漸熱，百病叢生，最易流行傳染，舉凡廁所廚房恭桶痰盂以及髒水桶潮濕不見太陽之處，隨時灑有殺菌消毒之克來蘇衛生水，特別是人員衆多之工廠商店更需使用此藥水 本市新康消記化學工廠精製之克來蘇衛生水，現爲衛生局指定防疫之藥，本年加料精製，價錢已公道北各大埠已有十餘年之歷史，現爲衛生局指定防疫銷華北各大埠已有十餘年之歷史，金行及釋貨店均有代售 並歡迎直向本廠定購 整批 天津特別一區海大道四九二號 電話八二二七號 廠址

協寧診療所 醫學博士 凌兆熊 內科 小兒科 劉紹武 內科 腦科 師繡璋 皮膚科 花柳科 屈鴻翰 外科 泌尿科 耳鼻喉科 【診例】門診一元 十元 出診 急診加倍 星期日照常應診 所址 法界廿三號路中旅店旁 電話 35090

高慕華大夫來津應診 前北京協和醫院醫師組織 下午出診 上午十至十二時 特致區四十四號路同恩醫院電話三二一九八九

奇妙 拒毒 法界廿七號路北首博濟藥房 前北京道濟，婦嬰醫院內科，小兒科醫師

最新方法戒除鴉片嗎啡白面金丹等毒不注射不用藥頂以甜性藥水平安斷癮七日快戒當日戒斷瘾毒不受痛苦不供公事戒除永遠生病完全負責戒絲毫不受

男婦嬰科 中醫 薛潤珊 寓法租界渤海大樓 電話三三五零九一號

製粉機圖 輕便人力 本機專磨各種粮石式粉碎機 米麵輕便靈巧 精良 出品豐富 … 對於製米粉麵條 保證堅固 … 銅皮滾軸 … 皆可磨 … 本機每時 … 斤 歡迎 八號 天津法租界三 … 四號路 …

鴉片白面數十元 負責包戒 現在戒癮可以無受苦前奇藥出世收費經濟日期短促確無痛苦無論新久身體衰弱有無他病屢戒多次減量各藥至最少時不能收功者各醫師另有特長之法否則先行試戒證明以後再爲進行如戒煙者能介紹四人者用藥免費 中亞診療所 法租界三十號路一六一號

恩光醫院 特設區黃家花園 電話三五〇八六 內心臟科 卞萬年 小兒科 王志宜 皮膚性病科 卞學鑑 眼科成形外科 林景奎 外科腫瘤科 金顯宅 婦科產科 林崧 外科泌尿生殖科 施錫恩 牙科 關頌凱

花柳專科 劉言廉大夫 專治一切惡症 準保立見功效 大！ 新老淋病 當日止淋 下疳破爛 立除痛苦 魚口橫痃 不破自消 陰部瘊子 根除不犯 德芳診所應診 法租界勸業場五樓 上午十至十二時 下午三至七時 安影院前

包治花柳淋病 不好退洋 敝院醫師耿大夫研究花柳病廿餘年經驗，[illegible]

包治瘊子 一 專治瘊子男女生於陰部 藥力不移不痛不誤公事 當大大 一個 黃廿元不好退 準函購加五角 大津河東大經路特二區交界電車前 廣興醫院

環球診所 [illegible]

當天止淋 用德國最新注射療治「當天止淋」四天保好永不再犯 費黃紹先大夫法界英租界 上午十一至下午六時

專門 花柳淋病 包治保好 不好退錢 請你先到別家扎針吃藥百治不好再來本院新法扎針立見奇效 徹底治癒如知識醫藥精良 早由德國購來最新化學六零六 並血清療針各種花柳大症各種淋病 特德國針六元十元至卅元本醫師內外科花柳淋病 經驗卅餘年每日早八點至晚八點 天津南市廣興大街中間廣興里內 廣善醫院

農光牌 臭虫藥 農光藥粉 效力最靈 除滅臭虫 一次肅清 奇異神效 與衆不同 用法簡便 廣告說明 效力卓著 中外馳名 如蒙惠顧 無任歡迎 タキイ種苗株式會社出品 華北總經理青島大信洋行 經理處 津浦路唐官屯全順德 分銷處 南馬路聚興號 電話二五七二 南門大街元興號 電話二五〇四 天津法租界北洋廣告社 電話三一五〇七 東南城角共興藥房 河北大街天義成線店 咸水沽福泰公煙店 本市各京報房廣藥莊稻香村百貨店糧貨鋪均有出售 北京分銷處 北京前外廊房二條96號 廣安門內二二一號天壽煙行 興順祥

註冊商標 頭痛聖藥 頭痛!! 宜速服 腦新 腦新如過頭腦疼痛非常難忍時，頭目眩暈神智昏迷時，或讀書過度精神疲倦時及惡醉宿酒未醒時，倘速服腦新，可立見奇效，其效若響，服後三分鐘，頓覺兩目爽快神智清新，苦痛若失，有如夜月秋遊能有心曠神怡之妙，此偉績確爲本劑獨具之特長，且雖連續服用，對於腦神經或心臟胃腸等，決無副作用，亦無影響，孕婦服用亦無害。

主治 偏正頭痛 頭眩 腦筋 暈迷 精神疲勞 宿酒 惡醉 面神經痛 暈船 暈車 包裝 四十七包 二十三包 六十八包 百十二包 △腦新，除粉末藥外尚有錠劑發售 △近來發現有冒本品商標及形之僞造品，本劑特有以防弊害 △各地藥房均有代售 希注意 購時祈不致誤

大日本名古屋市東區京町 製造發賣元 小川香太郎合資會社

兒童教學畫的理論與實際

培養兒童之審美觀念 豐富其經驗造成藝術生活

小孩子彷彿是植物的幼芽，由這幼芽逐漸發育，然後葉枝幹等具備，而成茂盛的大樹。故於萌芽之初，注意它的性能，適應它的生長的各時機，而予以最良的環境，使它發育完全，這是園丁的要務。大人們的培養孩子，正和園丁培養樹苗一樣，如果不徹底的認識他的本質和可能性，無論你怎樣悉心愛護，終難收效的。孩子他自有他自己的生活，他自有他自己的世界，決不能以大人的尺度律之就應認清了這一點，然後才可講適當的教育手段，兒童基礎美的陶冶，在成人們應該怎樣施以完全的指示，實在是重要的問題。

藝術教育 輔助兒童實感生活之美

一切藝術之基礎，無非是美的鑑賞，很顯明的沒有兩個人具有一樣的美的觀念，雖然這裏總有着某種公認的標準，在美和俗，好和歹，和諧與雜亂之間，總存在着區別，教育的力量能夠幫助得到正確的辨別。

藝術與生活的關係：審美的觀念，在小孩子時期中，便應該而且可能的養成了。小孩是很富模倣性的，他也善於感受印象，因此必須把這些能夠孕育出美的事物環繞着他，藝術教育不僅是教小孩子怎樣畫和塗色，他應該更進一步的幫助小孩子去實感日常生活中的美，去獲得愉快的態度，壯美的體格，與個人習慣及工作的秩序和整肅，美是好的，但不是那些花花綠綠的美，和無意義的裝飾美，普通說來，有特別天賦將來能成為藝術家或專家的人，只不過是少數，但我們立在教育的觀點上來說藝術訓練的時候，還是要說藝術教育的終極目的，是要幫助小孩子們使他們要把他應用之於人生，而豐富其生活經驗。

好的圖畫之影響 使兒童的興趣注意到好的圖畫上，是一件很簡單的事，因為畫的愛好在他是早已有的，圖畫能把故事的內容告訴給兒童當他還不能逐字念讀的時候我們在小時候拿到一本沒有圖畫的書，便一丟覺得討厭，雖然圖畫的書不論如何明晰不能作為教授的方法，在開始時，圖畫只能從四周的自然和生活的觀察來學習，增加已獲得的知識和聚集以前經驗的記憶。無論何人都不能做一完備的說明，以指出那一張畫最好，呈給兒童們來引起他們的最好和最美的事與味，描寫兒童最熟識的事物的圖畫，便沒有一幅不被兒童喜歡看的，而那些最有名的圖畫，描寫着兒童經驗以外的東西，便絲毫得不到兒童的愛好了。

根據兒童興趣 選擇合宜的材料

如何選擇合宜的材料：兒童的年齡，他的主要的興趣，及其發展的階段從兒童們自己的談話中去發現那一幅畫他們最喜歡，不過此刻不應忘記，我們雖可能的跟着兒童愛好的傾向，我們的目的是引他們來得到美和藝術的鑑賞，使他們來熟習那些將來會有永久印象的美的工作。在日本有好幾個繪畫會在注意的收集合宜的材料來做為課室的裝飾，在雜誌上有時也能看到些好的作品最好能把他剪裁下來，聚在一起，在文學科歷史科或其他科目的時候，在這些選下來的畫上將有許多很好可以說的材料。這樣的一種收集有兩種意義，一方面是用來作材料，另方面可以增進兒童的藝術知識，開發其自覺的對於藝術的愛好。

兒童們愛好的畫 兒童們最愛好的畫，是那種充滿着生命和色彩的圖畫，並且表現一些一定的行動的，他們形式上要很簡單，而內容並不多大複雜的，動物的畫是很受歡迎的，還有與他們年紀相彷的歷史上的或各地的兒童生活畫，也能得到歡迎，既精細地揀選好了一幅兒童們愛看的畫，第二步便是怎樣的指示給兒童看，對於幼小的兒童，可以由他自己去從畫中找到故事，而對於一個已屆七八歲的兒童，那麼可以講一點這畫的歷史——那個畫家的名字，以及其生平的一些趣聞軼事，或者他畫該畫的種種情形。

色彩與偽裝（一）

我們已經知道太洋的白色光線，是由赤，橙，黃，綠，青，藍，紫七種不同顏色的光線合成的，所以平時每當我們望見太陽光的時候，我們便該立刻的想起來，它並不是一個單純的白色，而是包含着七個不同的顏色的。這七個不同的顏色在陽光裏恰好的混合起來，隱匿了他們各自的本來面目，只給予了我們一個白色的印象。但是，正因為陽光中含着這七個顏色的關係，我們纔可以把世界上的各種不同的東西分辨出來，不然，假使陽光只是單純的一個顏色的光的話，那麼我們便不能像現在似的能辨明各種東西的顏色看清什麼是紅，什麼是綠，而只能看出什麼東西較明亮一些，什麼東西較黑暗一些罷了。

我們可以把世界上的東西分做三種：一種是透明的，一種是不透明的，還有一種便是也不完全透明，也不完全不透明的介乎兩者之間的東西。這三種東西都是能夠吸收光線的。但它們並不是給陽光中所有各色的光線都吸收盡的，透明的東西，至少要透過一種顏色的光線，不透明的東西，至少要反射一種顏色的光線，至於半透明的東西，便是通過一部分光線。我們所見到的各種東西的顏色，透明的東西便是它所透過的光線的顏色，不透明的便是它所反射的光線的顏色，而半透明半不透明的東西，便是它所反射的光線和它所透過的光線的顏色所合成的顏色，所以當我們把這半透明的東西隔在眼與光線之間看時，便只可以看到它所透過來的光線的顏色，當我們把眼和光線的來源都放在東西的一方面時便只可以看到它所反射的光線的顏色，所以一件東西隨看法的不同，可以看出兩種顏色的。譬如紅玻璃是只透過紅光而吸取其他的光線的，紅磚是只反射紅光而吸收其他光線的。至於樹葉是半透明的東西，所以當我們隔着樹葉看日光時，樹葉是純綠的，然而假如我們只讓日光從一方面射來，而從日光射來的方面看時，樹葉便常起黃色和赤色來，普通我們所以看樹葉是黃綠色，便是這兩種顏色所合成的。普通繪畫染布用的黃綠顏料是不含赤色的，所以在日光下，雖然看着是和樹葉同色然而隔着紅色的玻璃看來時顏料所反射的光線裏沒有紅光，所以全被紅玻璃吸收了去，看成黑的東西，而樹葉所反射的紅光是可以通過紅玻璃的，所以依舊能明顯的看清，只是變成紅色而已。

圖畫可表現思想

鍛鍊意像的能力

藝術在教育中佔一個重要地位，現在已逐漸為一般人所公認，的確，圖畫是能用作鍛鍊思想和練習官能的工具，這個無論何人，他若對那幼小的兒童下一番仔細的觀察，便會知道每一個兒童，在很幼小的時期，便已喜歡拿着一枝鉛筆玩。首先他發現了鉛筆可以畫出一線線的的東西，他便很驚奇。接着他又發現了鉛筆可以畫出他所想像的東西，便更喜歡了。因為他圖畫也能稱為言語，因為他是表現思想的媒介。假若你細心的用着童心去看孩子指示着的筆畫，很可以看出這都是純真思想的表現，這種衝動是該當鼓勵和助長他的發展的。

想像力的訓練：構成意像的習慣，可以使想像的官能發達。有許多兒童是富想像力的，他們喜歡「喬裝扮演」他們喜歡那些神話和無稽的故事，因為他們所幻想着的可愛的東西，和快樂的境遇，都是超出他們的日常生活的，這是實在的，一個兒童接受一個意像，是比任何種力量為強。有許多兒童們，常常做着許多夢，有些永遠都是充滿了新的見解和有着新的發明的。假如他們發現了新的玩意時，決不會再對舊的東西回顧，圖畫是一樣很好的工具，給那些創造者發洩他腦中的計劃，假如你告訴兒童們，他們日常所用的東西，都是先經過「想像和打圖樣」的，那麼這是很有趣味的需要思索的事情。試問他們，椅子是從什麼地方來的，是誰做的，這答案大半都是這樣的，從商店買來的，是木匠做的。不錯，但是木匠怎樣做的呢，是要有人先打了一個椅子的圖樣然後木匠才能照着那一個樣子做出來，這是灌輸給兒童的一個很普通新觀念，而且能夠很有效的影響他。

教授圖畫的初步

多讓他們自由創作

發揮觀察和記憶力

一個正確的畫的初步：對於兒童最好能夠讓他們自己多自由思想自由創作。在過去只是着意於兒童，描繪模型之相似與否，常常總是由教員主觀的把畫題繪於黑板上，由小孩子臨摹，這對於開始學畫，完全是錯誤的方法，結果是在固定的時間內，產生出一張張整齊的清潔的圖畫，而在教育上沒有絲毫價值的。我們要注意的一個實際問題，無論畫那一種畫，都要使小孩子紙頭放得端正，當心着不要弄上許多污點，因為這對於他們的功課上是有妨礙的，但不可過分壓制，因為在畫的初步上，這並不佔重要的地位的。在這時期，假使一個小孩子怯於自由發揮他自己內在的要求，他便不敢大膽的下筆，而他的思想和功課也將成為浮誇的，不能照着正軌上進行。還有，在這開始學畫的時期，強迫着作工整的圖畫，是將挑起小孩子極大的反感。這反感會使得他們對於畫感到嫌惡與畏懼，在功課上是不會產生出好結果的。

自由畫的一般方法 孩子們都希望能夠對事物做一個簡單的觀察，就能提起筆描寫出來。孩子們自然的觀察是天賦的而自由畫的方法，更鼓勵了這個對於觀察和記憶所得事物的能力。在課堂裏最習用的速寫畫法，是顯示兒童們看一件東西，只一二分鐘的時間，然後把這樣東西拿開，教兒童們把他畫出來。當顯示這些東西的時候教師必須指出他的結構，他的最重要的線條，及其亮面和暗面的性質。過了一個短時間之後，他們所畫的目的物，重新再顯示一次。在第二次顯示目的物時，兒童們只須眼看，而不須動手畫，這個時候是兒童們的一個機會，其能在第一次看時記憶中忘記的印象，重新補充一下。用這個方法可以練習正確的觀察，使兒童們能夠抓住最重要的特點，而放棄不必要的部分，神經上所留的印象愈是清晰，則畫的愈是正確。

「鴉片戰爭」觀後感

導演佈置場面適當 市川猿之助演技出神入化

鴉片戰爭予國人印象之深刻，戕之重，恐無復出其右者，蓋英人抱毒我滅我之陰謀，寬不許我國自覺自新，以武力相逼必置我於死地而後已，至該戰之結果，尤為慘痛，茲今追往，餘痛餘恥，永無泯除，誠復興中國之最大國恥紀念，亦為英人侵略東亞最先之暴行，當茲東亞力圖共榮，中日滿誠友邦一致捨身擊滅美英之際，以此教訓國民，誠為良好有力之課本，前者中華聯合影業公司會以該事蹟為腳本以「萬世流芳」為題，經滿中而日本東寶之特種歷史偉作「鴉片戰爭」已捷足先登，月初運津，足徵中日兩國之第八種藝術亦已成為不可分解之局面，一日晚七時半，華北電影公司天津出張所長高橋氏，以試映招待各界於大光明影院，

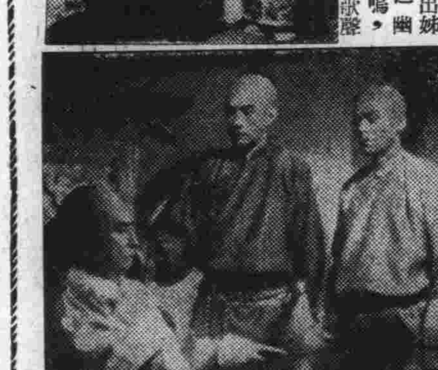

真的不可掩沒的事實，「鴉片戰爭」是相，成功，這成功是市川猿之助的演技，能緊緊握牢了劇中角色的個性，一面在導演人沉着的筆下，刻劃中國民族英雄林則徐總督的軒昂磊落，公直無私的氣魄，刻劃出神入化，市川這個光芒萬丈的演員，對於歷史故事的應付相當完美，除了另有一付儀表堂堂的身妻外，他的主要令人起敬，還是那咄咄逼人的抗肅老練英挺的氣概，其他河津清三郎與阪東好太郎之分飾林總督侍衛長與總兵均甚稱職。至於高峯秀子之麗蘭，原節子之愛蘭，兩副美麗之畫面為全片穿插上兒女情長，纏綿生動的意趣，尤其是高峯秀子的兩折清脆悱惻之歌唱，充分表現出姊妹離散之幽怨，和哀鳴，西館裏的歌聲和暗淡光線的配置，運用得尤足增劇中情緒，迨最後麗蘭磕刑過敘，正啓示了侍衛長和愛蘭在愛上的威力，導演人將場面擺佈得清清楚楚，林總督在官邸邀宴英利安妥兄弟及外賓，舞蹈的鏡頭，及鐘聲迭敲而幻出遠景焚燒鴉片之火光，這些輕富淡描的運用，都極著力，片中表現民的卑鄙，英吏的傲慢，林公的正直，蔣兵的忠勇都有特殊的表現。此外英兵艦的砲聲，廣州城的騷亂以及十三行的火景，都是偉大佈景襯托得相當完整最後戰爭爆發，林公幾句慷慨激昂披瀝的言詞：「英帝國國民諸君，你們不論怎樣捏造這次開戰理由，你們祇是用假紳士的面具和狡猾的手段，那不過是增加歷史上的罪惡況且要明白種瓜還是得瓜的」這樣一針見血的箴言，給全場激動雷聲的鼓掌，而同時觀衆內心必負無限的銘感，相對當前大東亞的局勢，國人更應奮起，一致禦國衛土。

總之，「鴉片戰爭」在演員和佈景的處理，確實是有應擁護的評價，不過構成與表現方式上，以濃厚的美國好萊塢主義之模倣色彩，尚染遺分，殊表遺憾，值此高呼徹底擊滅英美思想之今日，甚希担當大東亞共榮圈指導之日本影片，早日脫離美國主義之影響也。

（上圖為節原子之愛蘭，與高峯秀子之麗蘭，下圖傍坐者為市川猿之助之林則徐，與其親兵訓話之精彩一幕）

看不懂與勉強懂

張章

朋友扯幾到詩的內容與形式問題、這已然是老生常談了。

關於今日新詩所流行風氣，我曾用我看到的一幕喜劇做譬喻：在一個肅穆的音樂演奏會，許多充溢端麗雍貴小姐少爺們在傾聆台上的一位小姐唱着意大利著名的歌曲，從顫動的聲調和每個清脆的音節已經導出這位小姐的音樂造詣，每天一個高吭的尖銳聲便隨着一陣鼓掌，尤其附近的幾位公子跳着腳的興奮。一個好的歌原作者未必將他的好點放在尖銳的聲調裏，洽好這尖銳的調子（未必懂得每個字音所表達與歌音共同情緒）會博得中國人的愛好這種愛好確是受了「四郎探母」的腔調一樣的有趣。我更奇怪每個浮躁氣燄會懂每支曲，不然那樣與畜喝彩，有時覺得不是地方，從這點我想到了詩人的毛病與讀詩人的毛病。在新詩過程中，無論在形體與內容已有若干的鬥爭，直到今日，誠者已到了某一個階段，我們看一看新月時代的詩：

消息（徐志摩）

雷雨暫時收斂了；
雙龍似的雙虹，
顯現在霧靄中，
天矯鮮豔，生動，——
好兆！明天准是好天了。
什麼！又是一陣打雷了，
——
在雲外，在天外，
又是一片闇淡，
不見了鮮虹彩，
希望不會站穩，又毀了。

從形式像是散漫的句子排列，從音節像似一片類似的散文，從內容卻是明白平常單語，像詩嗎？天得些者是一個不會翻譯的人抓住一首不甚理解的西洋詩。但，我們良心答應着這首詩卻很容易明白，十幾年前確是入遍研究新詩青年人眼饞的好作品，迄今，另一個時代，詩已像澗水的流瀉很快地改變了，無論內容，形體，像在不懂歌唱的人隨着別人狂歡鼓掌一樣可憐，他們受了不懂的欺騙，一首詩用盡了深奧令人不透解的句子，和美麗形式的字眼算披上華貴外衣，作者用奇妙的技巧相當把言語按排洽當，像是預言家的冥語反映印象的東西，今日我們的詩所流行風氣已有些感染這種病態之嫌了。作者費着心血作着連自己都費解的句子，讀者在意識上看慣了它，在「看不懂」之下也勉強去懂，這種可憐現像不是以「曲高和寡」字眼來掩飾的壞風氣。（大每玄武君談過新詩不懂問題那只是輕輕的指摘）

詩是應當高深讓人懂不得嗎？託爾斯泰的話是一針見血：「把經驗過的感情喚起於自己底內部，而且把他喚起於自己底內部以後，假借運動，線，色彩，言語等所表現的形象將那種感情傳給他人，使他人也經驗到同樣的感情藝術活動即成立於此。」這幾句話已盡詩的形式與所應說的話，迺今，詩都在改變得較以前幼稚時代更深奧，像強從腦子裏搜出來的句子，今日的詩人應該說明白的話表達深刻的情緒，讀者本身都在努力接受些容易消化和知道味道的東西，用不着高深的字句和勉強意識到的情緒。這一首通俗的詩會表現「明白的句子和深刻的情緒。」

生命的叫喊（臧克家）

高上去又跌下來，
這叫賣的呼聲——
一支音標，沉浮着，
在測量這無底的五更，
深閨無眠的心，將把這
做成詩意的幽韻？
不，這是生命的叫喊，
一聲一口血，喊碎了這夜心。

希望

梁士華

每個人腦中時常徘徊着「希望」，的確，人之有每個的希望！

「希望」是神秘的，奧妙的，無窮盡的，至甚朝氣勃勃的青年，環境滿足了，一切一切在任何人的眼光中他是十分的滿足了，可是他還要努力去滿塡了他新的欲望。

可是「希望為人們的神聖」、「滿足為人們的被毀」。

是的，沒意思，落葉比美麗的花自由，片片的葉隨風而舞，襯花而歌，可是永遠不能作主角的吧！它亦想開拓它的吧，但是它的欲望愈來愈深了，那它才有意思而度過了許多的季節，終於在側面的作了許多時候的落葉！

人們每每的說了一些被着良心的話，什麼「沒有希望，」不，那是騙人哪，試看那些為生活為了一切而奮鬥努力的人們，那是不是無意識的？告訴你，那便是希望心的驅使啊！

大舞台彩頭班

將接演二集火燒紅蓮寺

南市大舞台彩頭班，近由牡丹劇團及武生彭英傑、老生孫鵬志等角色，上演怪俠歐陽德，屆至第十集，老生梁一鳴因赴張家口，該院隨又添聘文武老生傅祥麟加入合作，并重排火燒紅蓮寺，由第一集演起，演法與以前各班所演，毫不雷同，佈景變幻，及彭英傑等人之新型開打，均行增添花樣不少，聞日內即將接第二集云（夙）

津劇藝研究社

將作處女露演

近來之津沽話劇，很呈活躍現象，如「大亞」，「中旅」，「影人」，「白雲」等，相繼公演，除「白雲」劇團折羽而回，餘者皆有相當成績，最近又有「大亞」一部份舊人，如呂竹，金健等新組織劇社，定名為「天津劇藝研究社」，內中人材濟濟，不讓中旅專美於前，該社為慶祝國府還都三週年紀念，於興亞一區大和公園內之公會堂作處女公演，想屆時定有一番盛況也。

我是貓（九三一）

夏目漱石 原著　尤炳圻 譯作　小野澤亘 插圖

以此一聲驚的號，登時柏子板一敲，幕信放下。—如何搬要便是如此了，你中意他嗎，我說，與其去宮小姐，大不如去盧子哩。」東風做彿臉現不足之色，「過於單調了，希望再稍添入一些情節去才好似的。」很認真的回答。比較維持着莊靜至今的迷亭終於不是終始能夠維持莊靜的人，「那一點俳劇就是不行的呀，依上田敏君所說，所謂俳味呀，滑稽呀之類，都是消極的，亡國之音，不愧敏君，說得那麼適切，若上演那種無味的東西祇有被上田君譏笑吧了。第一，劇呀茶香呀這個那個呀的，不是太消極，太莫名其妙嗎，對不起來說，寒月君呀依舊是迷實驗室去磨玻球兒的好俳劇之輩，即使作上一百做上二百，是亡國之音，使不得的。」寒月君有點憤激的樣子，「是那麼消極的的嗎。我是本意非常積極的的呀」，在絕非論辯的價值的地方，論辯起來，「這倒是一個新說了，請解釋給我們拜聆一番」，「從理學士的觀念想來，老鴉為女人所醉這一類的情，有點兒不合理。」「極是極是。將那不合的事情勉強湊合起來，卻一點兒都不感覺得無理。」主人以沈重的調子說了一句，寒月卻並不介意，「若問為什麼一點兒都不感覺得無理那用心理地一說明就能完全明白了，實際上說起來，自醉或是被醉，是存在俳人其人身上的感情，和老鴉本是風馬牛不相及的。然則感到那個老鴉被醉了呀的，實際上並不是老鴉如此如此地在迷說着，畢竟還是他自己在迷醉着哈。不待說是虛得撞見了美麗的女子在洗着浴，突然間自身深深地被迷醉住了，因為抬起了自己的迷眼，望見了停在枝頭口動也不動的老鴉在向上看着因此便「呀那個東西也和我一樣拜倒了呀」地誤會起來了。誤會呢自然是誤會，但那也就文學的彙之積極的的地方。呀將自己所感到的事情，也未得老鴉的許可就擴張到他的身上，自己還裝做沒事人一個的樣子，這個，還能說是不積極的嗎。先生，高見如何。」「果然是一番名論，若令盧子聽見，一定要吃驚的。單就說明的，是積極的，不過實際上要演了那個劇，觀衆一定要變成消極的哩。東風君，你說對不對。」「是的，我想也是過於消極的了」很認真的樣子回答。主人似乎是想使談話的局面稍稍展開，「怎麼樣，東風君近來有什麼傑作嗎。」東風君回答，「嗯，夠得上高覽的東西是沒有，可是近來很想印一部詩集——喜得稿本也帶在這裏，願仰高評」，說着懷中取出一個紫綢包袱來又從其中取出約五六十頁的一個原稿本來，放在主人的面前，主人彷彿很認真地說了一句快讀，看時，是第一頁上寫着兩行文字，是「請勿效世人，嫋息地翻檢。放在富子小姐的面前。」

藝壇近訊

青年畫家初曉東結婚

津青年名畫家初曉東君為白石翁得意弟子，蜚聲藝苑，作品久為士林稱頌，翩翩年少而筆法蒼勁脫俗，尤為藝壇傑出人才，茲悉將於四月十二日假永安飯店二樓舉行婚禮，茲值節約期，一切從簡聊備茶點酬來賓敬意，亦實藝術家之本色也，女方為銀線書報編輯張琳小姐，擅繪畫，酷好文藝，由愛初君之藝術而進而愛初君本人，訂婚未久即將長驅入實際階段，從此情貼肺腑受染肝膽，初君藝術勉勵有人，當更有驚人之進步云。

放送節目

京津廣播電台 四月八日（星期四）（第一廣播節目）

晨 ◇八·〇〇新民體操◇八·一五初等日語講座◇八·四五時局解說◇九·〇〇新聞◇九·三〇商情行市◇九·三〇行政工作報告◇一一·三〇唱片

午 ◇一二·〇〇報時家庭常識◇一二·一〇蔬菜行市◇一二·一五 1單弦 2廣東音樂◇一二·三〇工商常識◇一三·〇〇評書水滸傳◇一四·〇〇新聞◇一四·一五對中學校放送◇一四·四五 1相聲 2墜子 3滑稽大鼓

晚 ◇一八·〇〇新聞◇一八·一五兒童時間 1講話 2兒童新聞◇一八·四〇高級日語講座◇一九·一〇日語新聞◇一九·二五唐山大鼓◇一九·四〇演講◇二〇·〇〇新聞◇二〇·一〇青年時間◇二〇·四〇 1梅花大鼓 2樂亭大鼓 3古箏獨奏◇二一·〇〇報時新聞地方新聞、預報節目◇二一·一〇魚肉蔬菜行市◇二一·三〇演講新國民運動之理論之分析天津市公署工務局長劉孟勛◇二二·一〇青年時間◇二二·三〇地方新聞預報節目

紀念存款 三箇月內 活定期加息一厘
聚義銀號天津分號遷移號址 租界二十一號路八十三號（即渤海大樓對過）
資本總額去足國幣一百萬元呈准各主管官署立案辦理金融機關一切業務
各種存款統按月息 備有詳章承索即奉
總號北京 分號天津 濟南
協理 王振亭 總經理 常錫九 協理 王佐才
天津分號 經理 王佐才 副理 劉毓如
天津分號電話三局 三三〇七 三〇〇〇 經理室一八六四 營股

淋病三天保好
醫師劉慎之多年研究奇法治療急慢性淋病指毒魚口橫痃婦女人白帶各種毒症治癒多人負責除根
保無痛苦割包皮瘀子
協和病院 地址法租界綠牌電車道巴黎飯店對過 電話三·二三三號 保管痊愈

羊角瘋靈藥
此藥政府註冊專治羊角瘋大患因驚怒氣或性烈悶鬱思慮過度精神恍惚二目發直倘遇急痰肝火上壯擁塞經絡痰氣上擁血迷心竅忽然跌倒口吐涎沫醫藥無效者速服此藥一料加五角郵費批發處天津東北城角南三多街口立保收復原狀晚服每料拾元雙料二十元函購南大同志天順藥房估衣街東亞大藥房 仁德堂藥店代售處北京前外打磨廠西興隆濟南

丹毒 敗血症 急性淋疾 慢性淋疾 中耳炎 喉核炎
淋 殺菌力最大
Polseon
本劑之強大殺菌力、內服二三時間後、確實的作用於深部病巢中、而使化膿菌及淋菌、便不能生存片刻、完全死滅、尤對一些頑性細菌亦奏確實的殺菌力、故如上開諸症、皆以二至三日之內服、均見治愈効果。
二〇片·一〇〇片 藥房出售
複基純正化學療法劑 破淋恩片
總發售處 稻畑商店天津出張所 天津日界桃山街一〇番地
製造 日本染料製造株式會社
NISSEN

新肝精
注意新藥 是強身之本！
新肝精、與市售的肝油不同、本品藥質精純、効力偉大、絕無不良的副作用、係本公司獨自創製之品、關心保健者急速採用 保有意外的歡喜！
諸虛百損、血虧體弱 瘰症結核、月經不順 先天不足、病後保養 男女老幼、皆有奇効
株式會社滿洲藤澤友吉商店
奉天·大連·天津·上海
NK-178

美愛增進的女性寶藥！

健美的源泉 青春婦女，常服此藥，不但能一掃一切雜症，並能根本美化容顏奇効不可思議！
婦女雜症 閉經障害 玉容衰老 雀斑粉刺
強力女性荷爾蒙 愛始萌 E52
五十片·一百片·注射液
北京·天津·青島 株式會社 田邊公司

老年人體胖人要知道自己··
處境的危險
血壓過高 喉嚨多痰 容易中風 生命危險
老人胖人血壓過高容易生許多平日偶不注意因氣因怒或其他刺激或受風寒極易引動痰氣立即會發生病症關腦措充血生命危手不及自覺險如自己醒尋常就當預防
·只花最低代價·治好最險病症·
發明未久深蒙各界熱烈推許 根治中風穩準實快與無倫比
根治中風 通絡益氣丹
通經活絡·功效最大· 永久根除·不落殘疾·
專治 半身不遂 痰閉氣閉 口眼歪斜 手足麻木 血壓過高 糖尿病症
●未發現中風病前常吃能預防中風● ●既發現中風之後快吃能起死回生●
•法租界中國大戲院對過•電三〇四六九•
•育仁堂國藥莊出品•
•濟南經理處三大馬路緯四和藥店•
濕氣專藥 濕熱化毒丹 · 吐血救星 止血玄霜膏 · 帶症專藥 濕熱帶下丸

鳴謝 淋病一付藥
本醫專門花柳，對於花柳病等治癒今為救濟患者免使傳染妻室遺害子孫起見特設花柳病包治部關於診資及檢查費一概不收望患者注意
華北診所 法界33號路廣德里七號
張劉大夫門診 上午九時至下午六時
敝人身染淋毒尿前代白尿後代紅撒尿刺痛流精不斷打針清血終未除根幸蒙友人介紹●天津東門內源豐當對過大德堂買了淋病一付藥當吃下之後果然痊愈貨名符其實凡患久淋白濁病氣腎子抽痛者快買二三付吃下就好隨藥另送藥方每付三元買兩付五元雙料六元兩付十元特重劑卅元準能保好除根不忌口避久和啓

花柳淋病不可怕 輕症二十元 重症四十元 保好

感佩了塵如神 靈驗
余於前在某銀號司賬去歲因改組歇業一家五口難之時賦閑年餘什物變賣已空所謀無成萬不得已往詢先生據云在一月內定有貴人援助必可大張旗鼓掌握重權並指明某友可能為力果今春有人合組銀行委任敝人經理如神略具數言聊作銘謝天祥三樓張子明啓 在我可稱為天外飛來之機遇深佩先生相理

華陀為古之神醫 新六〇六為今之神藥

「新六〇六」「新洒爾佛散」
爲德國醫學界龍世大發明・治療梅毒確具神功・本品功效神遠・性質和平・惟假冒之劣品充斥市場・故醫家病家注意・包裝上獅牌標記・不致誤・
包裝上所刊之獅牌即質良效確安全無弊之保障

Neosalvarsan
BAYER
新六〇六 新洒爾佛散